

震災前・震災20年後の人口推移

小千谷市計
 H16 男 20,426 女 20,888 計 41,314
 R6 男 16,129 女 16,573 計 32,702

※ 震災前の谷内集落は吉谷地区にカウントした

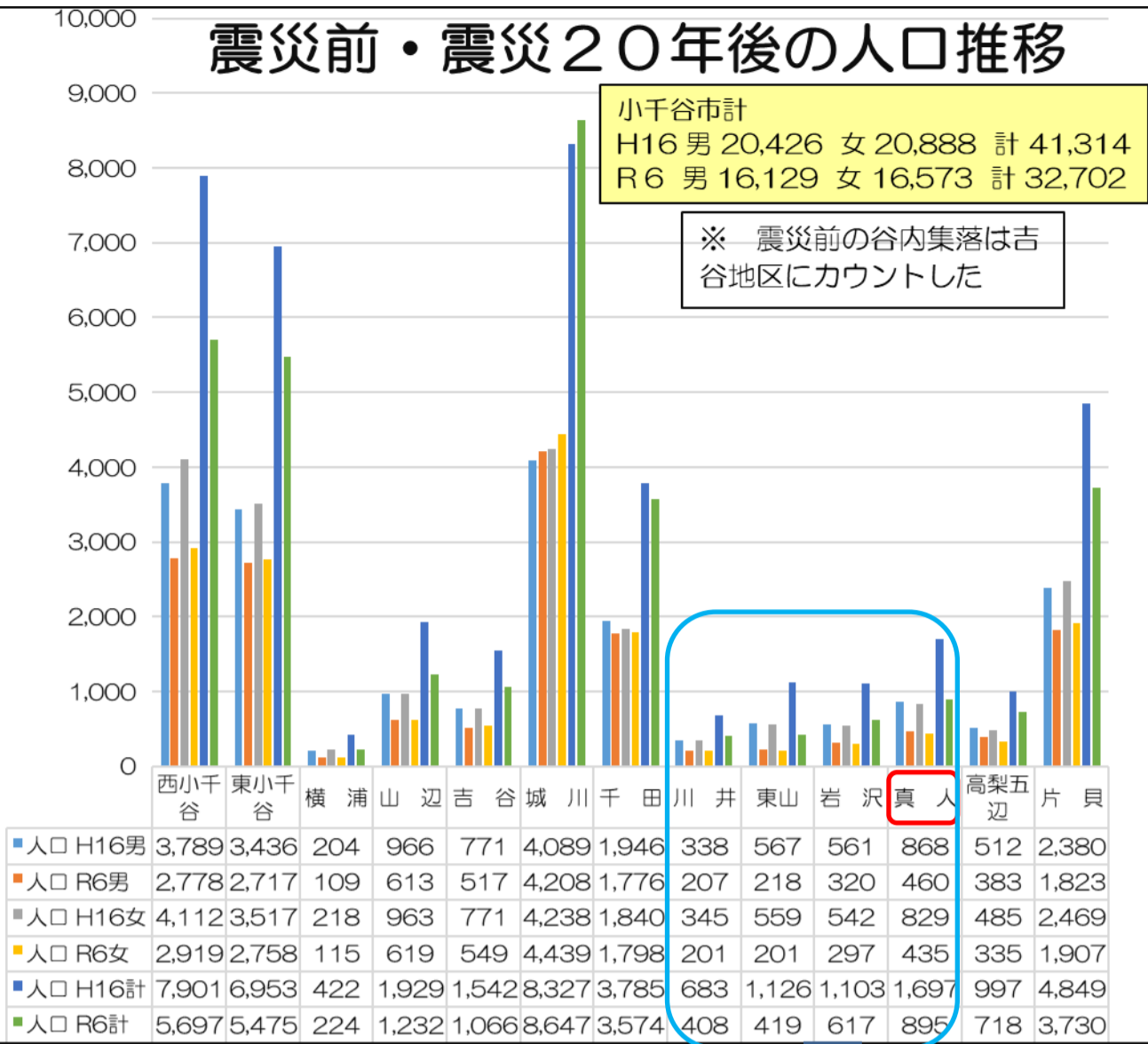

人口減少推移
震災20年後

真人の風

第 67 号(不定期)
 (令和 6年10月25日)
 (全戸配布)

地域づくり67号

発行: 真人地区町内会長協議会
 会長: 瀧澤 功 編集: 渡邊良平
 真人ふれあい交流館 Tel. 86-3002

震災発災前の平成16年9月末の人口と、震災から20年後の今年9月末の人口を比較してみました。城川地区以外は人口減少であり、小千谷市全体では八千六百十二人の減少で、約二割減でありました。震災時に全村避難となった東山地区での人口減少は著しく、約6割の減少となっています。若い人も残って地域の産業である錦鯉や伝統行事を行っている印象でしたが人口は大きく縮小されていました。下段は中山間地域川井、東山、岩沢、真人4地区の人口推移です。

中山間地区震災前・震災20年後の人口推移

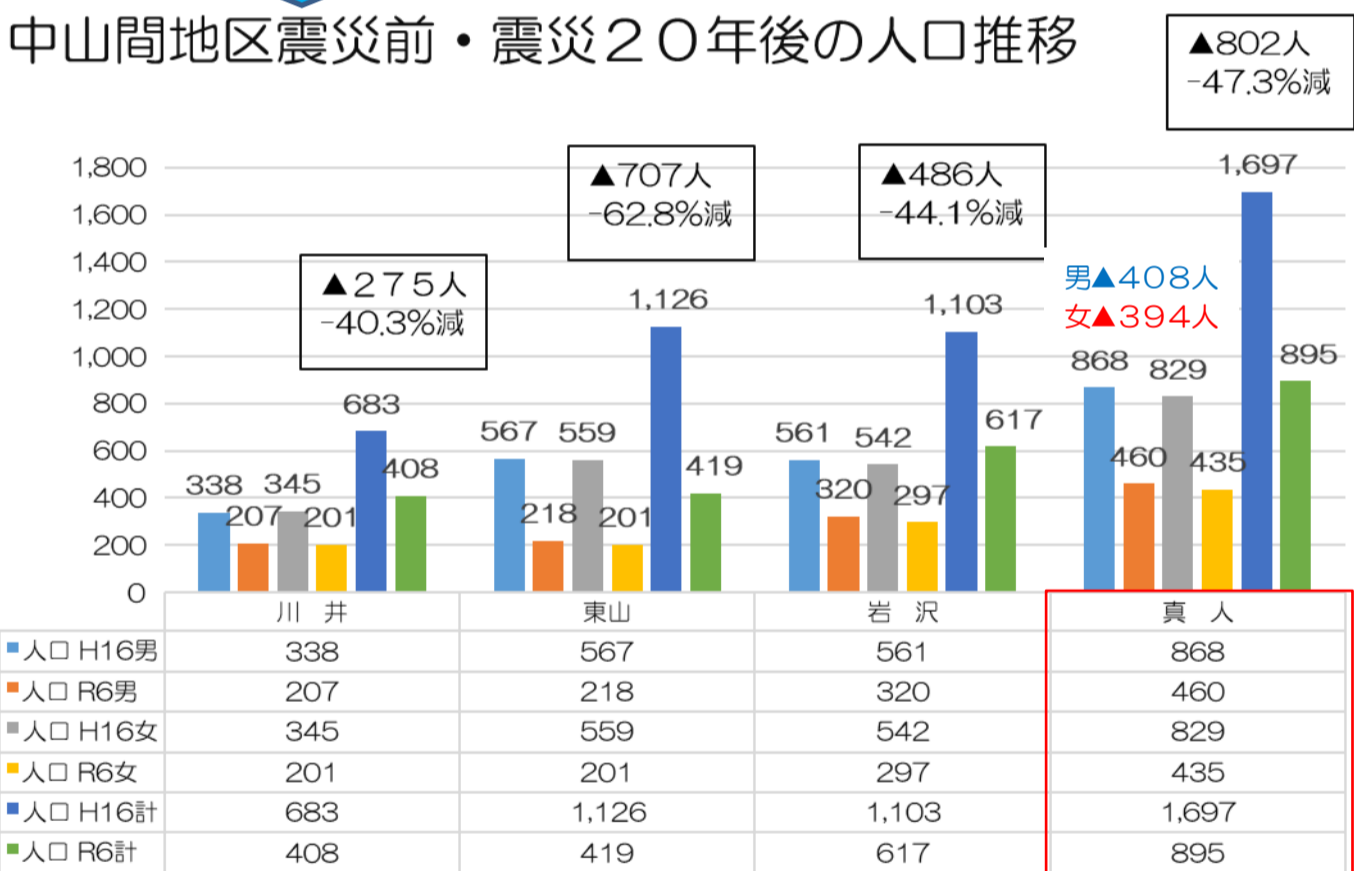

中越大震災は地盤災害とも言われ、農地・農業用施設に多大な被害が発生しました。(真人町若柵地内 2017年春撮影)

もっとホットに
まらまらと
まらまらと

まらまらとまらまらと

【真人地区は】中山間地区では東山地区を除く3地区での人口減少割合は40%台ですが、真人地区が一番減少率が高く約47%でした。男女別でも同様の傾向でした。減は減速内? 今までも真人地区の人口推計についてはお知らせしていますが、今回の掲載についても「またか」と考える方もおられると思いますが、何もしなければ推計値の通りに進んでいきます。特に真人地区では常に高齢化率は市内のトップランナーで、若い人が著しく減少し、その結果子供がいないう状況になってきて、真人里地区の中で同級生がいなくなっている現状があります。

皆で話して行動を

震災後20年を機会として捉えて出来ることからやってみましょう



10月11日買物ツアー出発

買物ツアー

11月8日(金)

- 集合時間** 9時30分
- 集合場所** 真人ふれあい交流館
- 買物先** マルイ東小千谷店
- 買物時間** 約40分
- 申込み** 真人ふれあい交流館
Tel. 86-3002
- 申込内容** お名前、町内名、連絡先(電話番号)、送迎の有無をお伝えください。
- 対象者** 真人里地区住民を優先
- 申込人数** 9名を予定
- 申込期限** 令和6年11月5日火

※申し込み締め切り後、予定人数を超えていた場合には出発時間等について調整させていただきます、その後連絡します。また、送迎が必要な方には、別途送迎場所・時間の連絡をします。

問合せ先 真人ふれあい交流館
事務局 渡邊・丸山
Tel. 86-3002

コミュニティバス駐車場

コミュニティバスの当面の駐車場とし、現在の交流館バス待合スペースの利用を考えています。

先般の買い物ツアールの時にどのようになるのかと車を移動させてみました。新しく導入されるコミュニティバスは、現在岩沢で利用しているものよりもロングボディーとなり、既存の場内道路に頭を出します。落雪対策として、建屋を一部改造(庇)しなければならぬ状況です。今後検討しながら対応して参ります。ご理解ご協力をお願いします。



コミュニティバス活用にご意見募集

コミュニティバス導入での利用については

①交通空白地域の解消

真人地区の信濃川沿線地域では、国道117号や県道49号線(小千谷十日町津南線)で公共交通として越後交通による路線バスが運行されています。しかしながら県道沿線以外の栗山町内や万年、中山町内には路線バスの運行はされていませんので、近くのバス停まで行かなければなりません。

コミュニティバスの運行により交通の確保が考えられます。運行経路や時間に予約を行って運営しているのが一般的のようです。

②空き時間の地域活動への利用

コミュニティバスの運営で時間が空いている時に地域振興などへの利用をします。現在、ビレッジプラン実践委員会により岩沢地区のコミュニティバスを借用して買物ツアールの実証実験を月1回開催しています。実験終了後の利用や、デイホーム、健康教室への送迎や町内の病院への送迎なども考えら

れます。

原則は真人町内での利用となりますが、バス貸与先の市にきわい交流課と協議することで地区外での活用も可能となってくるものもあります。

また、運営には経費も必要となりますが、コミュニティバスは市からの貸与となりますので、車検、点検や保険費用、修理に係る経費は貸与先である市で負担しますので、コミュニティバス運営には運転手の確保と運転員の経費負担、及び走行に係る燃料費が主なものとなります。

ご意見・ご提案を

バス導入後にあつては、現実的には地域活動に利用されることが多くなってくると思います。

- 例えば・・・
- ・ 町内の老人会で温泉への送迎に使いたい。
- ・ 遊舞会の練習日に送迎や市内の演舞会への荷物運びに利用したい。
- ・ 学生・児童の競技会の応援や塾の送迎に利用したい。
- ・ などなど利用や運営についてのご提案をふれあい交流館や町内会長などにお声を是非お寄せください。

子供ワンパーク

旧真人保育園実証実験 ビレッジプラン実践委員会

旧真人保育園を活用した実証実験を昨年に続き行うこととしました。昨年度は給食室の利用や憩いの場所の提供なども含めた利用をさせていただきました。

一階建てで高齢者の利用もしやすく、給食室も営業利用可能とすることも昨年分かりましたので、今年も子供たちの利活用を主体に、子どもワンジミなみと共催での利活用を進めてみることにしました。

旧真人保育園 開放デー

日時 11月4日(月)祝日
午後1時～5時

場所 旧真人保育園

概要

- ☆ 思いのままに遊ぶ
- ☆ 室内・グラウンド
- ☆ まだまだ使える
- ☆ お下がり・不用品譲り合い

※詳細は配布のチラシをご覧ください



R5.11.19 開催の旧真人保育園利活用実証実験

旧真人温泉源泉活用

足湯に直営工事

旧真人温泉で利用していた源泉がわずかな量ですが自噴し、源泉は建屋から外の側溝に排水されて捨てられています。

現地の管理をされている藤巻邦雄さんと話をし、捨てられている源泉を側溝でせき止めて湛水させ、それを水中ポンプでくみ上げて足湯に使用することに理解を頂き、ビレッジプランのチャレンジ事業農村民集落の新たなチャレンジ支援事で実証実験を行うこととしました。

電源に使用する屋外コードリール(スイッチ付き)を藤巻政一氏よりお借りし、水中ポンプ設置・調整を上沢塚田久成さんから技術指導を頂き進めました。簡易なお試し施設で、定期的に寒さに向かって参りますがお披露目できるよう進めていきます。

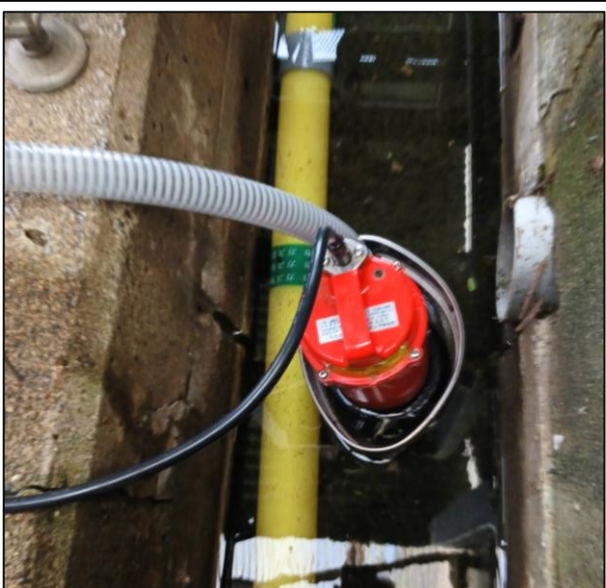

もっせとホットに まっせとまっせと

若柘山腹・農道崩落



10.23 新潟県中越大震災から20年がたちました。周りは被災した施設や大地が災害復旧により現状への回復がされました。あれから20年、防災への思いも込めて令和元年発生の水害の画像とともに写真で振り返ってみました。人口減少への歯止めはかかっていませんが、自然豊かで人情の厚い地域です。地域の資源も活用し、笑って過ごせる良い地域を創りましょう

震災・水害振り返り

真人の風

(令和6年10月25日) (全戸配布)

お知らせ版 17号

発行: 真人地区町内会長協議会
会長: 瀧澤 功 編集: 渡邊良平
真人ふれあい交流館 Tel. 86-3002

真人ふれあい交流館



市ノ沢墓地



若柘河川・農道・農地被災



芹久保復興記念碑建立



中山沢ため池・農道・農地

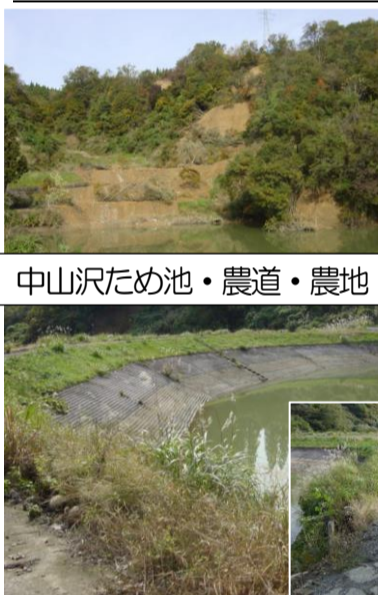

栗山濁池



北ノ沢ため池



芋坂揚水機場



水害 信濃川の増水により被害が発生しました
令和元年 10月12日~17日撮影

令和元年10月11日から信濃川上流での豪雨により信濃川が増水して河川の沿線に被害が発生しました。

真人沢 下モ島ほ場



信濃川 流量観測所



時之島 魚沼橋下流



下夕島ほ場 上流側 遊水地越流提予定箇所 (同規模災害以下でも河川水が流入となります)



堤外農地

真人町 下夕島ほ場



「お知らせ」

まこと

秋の陣会場変更

今年も「まこと秋の陣」が開催されますが、27日(日)は国の衆議院選挙の投票日と重なり、真人ふれあい交流館は投票所として利用することを優先しましたので、まこと秋の陣の開催場所は旧住民センター前と旧真人保育園のグラウンドを会場として開催されることとなりました。

皆様お誘い合わせてお出かけください。

※詳細は配布のチラシでご確認ください。 (チラシ)配布でない地域でも例年通りに実施していますのでお待ちしております。

開催日 令和6年10月27日(日)

開催時間 午前9時～午後2時

出店 美味しい出店ほか10店

(内キッチンカー2台)

- ・真人分館主催ゲームコーナーほか
- ・迫力満載よさこい演舞 9チーム

午前11時～午後2時

まこと米シール

まだまだあります

真人のお米を個人で送る方も「まこと米」の販促パンフレット(シール)をご利用してください。

利用する方はお手数ですが真人ふれあい交流館でお渡ししますので、来館をお願いします。

除雪会議開催

令和6年11月15日(金)真人ふれあい交流館において南部地区の除雪会議が開催されます。町内会長など関係者と県・市の除雪担当者並びに除雪業者が参集し、今冬の除雪計画などの説明が行われます。

除雪路線への駐車などをきめて協力していきましょう。

中村クニさん(本村出身)講演会開催

講演会開催

特定失踪者「中村三奈子」さんの母親であります中村クニさんを迎えた講演会が公民館真人分館の主催で開催されます。

失踪から26年、探し続ける想いと帰りを待つ家族の気持ちがあります

日時 11月10日(日)

午後6時～

場所 真人ふれあい交流館

参加 無料

大勢の皆様からの聴講ご協力をお願いします。



1998年3月(当時18歳)

中村三奈子さん 1993年4月6日失踪(当時18歳) 同年3月新潟県立長岡高校卒業

中村三奈子さんの母・クニさんが授業



5年ぶりに田楽舞が若柵に復活 わかちぢ大田楽 & 収穫祭

若柵収穫祭が若柵未来会議、若柵町内会、若柵農家組合の主催で開催されます。

今年は久しぶりに「大田楽」が舞われ、悠久の世に踊られていたであろう「田楽」が時を超えて若柵に舞い降ります。是非ともお出かけください。

日時 令和6年11月3日(日)

10時～15時30分頃

場所 真人町若柵・若柵神社前広場

10時 祭開始・フリーマーケット開店

- ・わかちぢで収穫されたお米のおにぎり、けんちん汁販売開始、1セット600円

11時～ 田楽隊が妙義山神社へ祝詞を上げた後、田楽を披露

12時～12時30分

14時30分～ 村の町民の収穫祭

問合せ先 090-4923-1194

細金 剛まで



町内会長協議会

視察・研修旅行

真人地区町内会長協議会は、10月20日から一泊二日で富山県、石川県に視察・研修に出かけてきました。

二日目には能越道に入り七尾市和倉温泉街や氷見市の震災状況を見て回りました。七尾市に入ると道路は橋の前後の段差が気になる程度の他、一部の歩道などで工事が行われている程度でありました。目立つのは瓦屋根の棟部にブルーシートで保護されている家屋があたりこちらに確認できました。

和倉温泉では大規模なホテルが被災により休館しており、一部のホテルでは補修工事がされています。ホテルに勤める従業員や食品などの納入業者など関係者も多く早期の復興が望まれます。



和倉温泉 ホテルの建物は大きく分断されています

【編集後記】

震災から20年、あの時の災害復旧にかけたパワーはもう出ませんが、気持ちだけタイムスリップをして当時の無精髭を9月の連休から伸ばし、あご髭に手をやりながら震災当初の厳しい時を思い出しています。

市の震災対応の記録も残されていますが、その頃に余裕がなかったのが農林災害について記載された資料は乏しい状況になっています。

降雪を前に過去災にならないようにすべての災害について災害査定をクリアするため、全国初の「モデル査定」(数か所の集落を徹底的に調査・申請し、他の集落も農地面積により調査地区に応じた災害があるとして申請箇所と事業費を認めてもらう超ウルトラC)の実現に力を注いで翌年からの災害復旧に尽力したことや、当時土地改良区エリアの災害申請が市から切り離されたことから、県外からの応援職員を集中的に土地改良区の大規模災害以外の査定申請業務に優先して回し、何とか着地点を見つけて対応したことが思いだされます。

その後の災害復旧にも他県からの派遣職員の応援を得て、事業費と時間をかけて復旧がなされました。

これには、多くの人からご支援を頂き、本当に感謝をさせていただきました。

自身の定年退職後にお返しのご気持ちで他県への災害派遣で福島県南相馬市に2年、若手県久慈市に半年間災害派遣業務に行っていました。

10月23日を迎え涙もろくなった自身があります。「ただただ感謝」です。(渡邊)