

令和4年度

主要な施策の成果説明資料
(兼 事務報告)

新潟県小千谷市

目 次

1. 令和4年度決算の概要

(1) 令和4年度会計別決算状況	1
(2) 令和4年度一般会計決算状況	2

2. 主要な施策の成果等

【一般会計】

(歳入)	5
(歳出)	
1 款 議会費	29
2 款 総務費	32
3 款 民生費	72
4 款 衛生費	94
5 款 労働費	109
6 款 農林水産業費	112
7 款 商工費	126
8 款 土木費	134
9 款 消防費	143
10 款 教育費	156
11 款 災害復旧費	187
14 款 予備費	188

【国民健康保険特別会計】

歳入	189
歳出	190

【介護保険特別会計】

歳入	195
歳出	197

【後期高齢者医療特別会計】

歳入	207
歳出	208

【工業団地事業特別会計】

歳入	209
歳出	210

—参 考—

【市の機構】

1	議会及びその事務部局	参 1
2	執行機関	参 2
3	各種委員	参 4
4	小千谷市の行政組織・機構図	参 5

1. 令和4年度決算の概要

(1) 令和4年度会計別決算状況

(単位：円)

会計名	歳入	歳出	差引	翌年度へ繰越すべき財源	実質収支	
一般会計	20,154,839,760	19,062,703,191	1,092,136,569	116,980,000	975,156,569	
特別会計	国民健康保険特別会計	3,177,263,959	3,154,944,264	22,319,695	0	22,319,695
	介護保険特別会計	3,890,560,287	3,568,493,832	322,066,455	0	322,066,455
	後期高齢者医療特別会計	837,487,744	828,574,747	8,912,997	0	8,912,997
	工業団地事業特別会計	131,359	0	131,359	0	131,359
合計	28,060,283,109	26,614,716,034	1,445,567,075	116,980,000	1,328,587,075	

(2) 令和4年度一般会計決算状況

ア 一般会計歳入決算額

区 分	令和4年度		令和3年度		増減額 (円)
	決算額 (円)	構成比	決算額 (円)	構成比	
市 税	4,818,285,142	23.9%	4,665,560,002	22.9%	152,725,140
地 方 譲 与 税	156,483,000	0.8%	157,055,000	0.8%	△ 572,000
利 子 割 交 付 金	1,319,000	0.0%	2,731,000	0.0%	△ 1,412,000
配 当 割 交 付 金	19,046,000	0.1%	22,601,000	0.1%	△ 3,555,000
株式等譲渡所得割交付金	13,241,000	0.1%	23,913,000	0.1%	△ 10,672,000
法 人 事 業 税 交 付 金	76,658,000	0.4%	64,454,000	0.3%	12,204,000
地 方 消 費 税 交 付 金	897,422,000	4.5%	883,241,000	4.3%	14,181,000
ゴルフ場利用税交付金	6,368,248	0.0%	5,907,582	0.0%	460,666
環 境 性 能 割 交 付 金	11,235,000	0.1%	11,486,000	0.1%	△ 251,000
地 方 特 例 交 付 金	30,562,000	0.2%	178,747,000	0.9%	△ 148,185,000
地 方 交 付 税	5,230,047,000	25.9%	5,147,510,000	25.3%	82,537,000
交通安全対策特別交付金	3,669,000	0.0%	4,094,000	0.0%	△ 425,000
分 担 金 及 び 負 担 金	173,445,830	0.9%	179,282,166	0.9%	△ 5,836,336
使 用 料 及 び 手 数 料	286,496,517	1.4%	285,333,633	1.4%	1,162,884
国 庫 支 出 金	3,187,267,675	15.8%	3,327,086,179	16.3%	△ 139,818,504
県 支 出 金	1,322,326,126	6.6%	1,227,210,456	6.0%	95,115,670
財 産 収 入	56,710,513	0.3%	59,601,545	0.3%	△ 2,891,032
寄 附 金	508,852,983	2.5%	508,930,156	2.5%	△ 77,173
繰 入 金	770,604,392	3.8%	841,234,515	4.1%	△ 70,630,123
繰 越 金	1,461,586,885	7.3%	1,365,886,903	6.7%	95,699,982
諸 収 入	322,421,449	1.6%	244,811,925	1.2%	77,609,524
市 債	800,700,000	4.0%	1,148,500,000	5.6%	△ 347,800,000
自動車取得税交付金	92,000	0.0%	0	0.0%	92,000
合 計	20,154,839,760		20,355,177,062		△ 200,337,302

(注) 構成比の合計は、四捨五入の関係で一致しない場合があります。

イ 一般会計歳出決算額

区 分	令和4年度		令和3年度		増減額 (円)
	決算額 (円)	構成比	決算額 (円)	構成比	
議 会 費	138,152,215	0.7%	139,956,508	0.7%	△ 1,804,293
総 務 費	3,359,557,687	17.6%	3,645,753,379	19.3%	△ 286,195,692
民 生 費	4,894,174,243	25.7%	5,343,672,287	28.3%	△ 449,498,044
衛 生 費	1,738,338,689	9.1%	1,550,054,833	8.2%	188,283,856
労 働 費	37,619,776	0.2%	33,810,459	0.2%	3,809,317
農 林 水 産 業 費	807,920,493	4.2%	827,849,428	4.4%	△ 19,928,935
商 工 費	738,901,056	3.9%	784,773,617	4.2%	△ 45,872,561
土 木 費	2,542,623,294	13.3%	2,257,588,355	11.9%	285,034,939
消 防 費	754,535,085	4.0%	809,557,488	4.3%	△ 55,022,403
教 育 費	2,186,893,282	11.5%	1,624,687,871	8.6%	562,205,411
災 害 復 旧 費	17,201,989	0.1%	53,087,289	0.3%	△ 35,885,300
公 債 費	1,839,324,382	9.6%	1,815,337,663	9.6%	23,986,719
諸 支 出 金	7,461,000	0.0%	7,461,000	0.0%	0
合 計	19,062,703,191		18,893,590,177		169,113,014

(注) 構成比の合計は、四捨五入の関係で一致しない場合があります。

2. 主要な施策の成果等

【一般会計】

【一般】歳入

歳入

款項目	主要な施策の成果等			
1 市税				
1 市民税				
1 個人（令和4年7月1日現在課税状況等の調による。）【税務課】				
(ア) 納税義務者数	(単位：人)			
	普通徴収	特別徴収		合計
区分		給与	年金	
所得割と均等割義務者	2,196	11,642	1,723	15,561
均等割のみの義務者	324	649	1,055	2,028
合計	2,520	12,291	2,778	17,589
(イ) 税額	(単位：千円)			
	普通徴収	特別徴収		合計
区分		給与	年金	
所得割額	202,152	1,137,239	43,635	1,383,026
均等割額	10,510	43,019	8,035	61,564
合計	212,662	1,180,258	51,670	1,444,590
(ウ) 所得割業種別調	(単位：人・千円)			
区分	納税義務者数	総所得金額等	所得控除額	課税標準額
給与	12,868	36,815,739	15,676,211	21,139,528
営業等	460	1,731,752	596,512	1,135,240
農業	94	256,756	126,633	130,123
その他	2,013	3,137,557	1,714,851	1,422,706
小計	15,435	41,941,804	18,114,207	23,827,597
譲渡の分離分	126	1,111,892	180,928	930,964
合計	15,561	43,053,696	18,295,135	24,758,561
(エ) 所得割課税標準段階別調	(単位：人・千円)			
区分	納税義務者数	総所得金額等	所得控除額	課税標準額
10万円以下の金額	684	633,167	526,483	106,684
10万円を超え 100万円以下	6,226	9,468,663	5,909,554	3,559,109
100万円を超え 200万円以下	5,011	13,304,504	5,961,557	7,342,947
200万円を超え 300万円以下	2,153	8,415,635	3,167,459	5,248,176
300万円を超え 400万円以下	841	4,366,402	1,440,256	2,926,146
400万円を超え 550万円以下	305	1,979,932	575,901	1,404,031
550万円を超え 700万円以下	132	1,075,643	262,353	813,290
700万円を超え 1,000万円以下	90	943,417	194,386	749,031
1,000万円を超え 2,000万円以下	79	1,303,090	173,330	1,129,760
2,000万円を超え 5,000万円以下	35	1,241,659	72,687	1,168,972
5,000万円を超え 1億円以下	5	321,584	11,169	310,415
1億円を超える金額	0	0	0	0
合計	15,561	43,053,696	18,295,135	24,758,561

【一般】歳入

款項目	主要な施策の成果等					
2 法人【税務課】						
(ア) 納税義務者数及び納税者数 (R4. 7. 2～R5. 7. 1)						
法人均等割納税義務者数						
号数	均等割額(円)	資本金等の額		従業員数	納税義務者(社)	
1号	50,000	下記に掲げる以外の法人等			627	
2号	120,000	1千万円以下		50人超	5	
3号	130,000	1千万円超1億円以下		50人以下	170	
4号	150,000	1千万円超1億円以下		50人超	20	
5号	160,000	1億円超10億円以下		50人以下	27	
6号	400,000	1億円超10億円以下		50人超	8	
7号	410,000	10億円超		50人以下	42	
8号	1,750,000	10億円超50億円以下		50人超	3	
9号	3,000,000	50億円超		50人超	6	
合計					908	
法人税割納税者数						
307						
(イ) 税額 (調定額) (令和4年度末現在現年課税分) (単位: 千円)						
現年度分		過年度分		合計		
均等割	税割	均等割	税割	均等割	税割	合計
101,120	155,707	237	3,568	101,357	159,275	260,632

2 固定資産税

1 固定資産税 (令和4年度概要調書等報告書による。) 【税務課】

(ア) 土地 (非課税分を除く。)

区分	筆数	地積	評価額	単価	免税点未満	免税点以上	課税標準額
	筆	m ²	千円	円	千円	千円	千円
一般田	39,555	29,966,783	3,307,525	110	60,669	3,246,856	3,234,935
介在田	28	9,095	40,227	4,423	-	40,227	28,159
一般畑	28,061	10,450,706	310,547	30	22,432	288,115	287,948
介在畑	38	15,463	68,066	4,402	117	67,949	47,565
宅地	46,002	7,692,281	82,817,549	10,766	812,073	82,005,476	35,424,231
鉱泉地	-	-	-	-	-	-	-
池沼	3,082	1,444,223	185,635	129	7,575	178,060	178,060
山林	36,535	35,234,528	763,251	22	59,639	703,612	703,612
原野	7,064	2,913,927	43,483	15	4,483	39,000	39,000
雑種地	7,027	3,276,758	4,913,486	1,499	4,334	4,909,152	3,414,301
計	167,392	91,003,764	92,449,769		971,322	91,478,447	43,357,811

【一般】歳入

款項目 主要な施策の成果等

(イ) 家屋（非課税分を除く。）

●構造別・種類別の状況

区 分		棟数	床面積	評価額	単価	免税点未満	課税標準額
		棟	㎡	千円	円	千円	千円
木造家屋	専用住宅	12,232	1,495,817	25,764,086	17,224	17,624	25,746,462
	共同住宅・寄宿舎	179	50,251	1,383,578	27,533	0	1,383,578
	併用住宅	592	87,967	954,547	10,851	795	953,752
	旅館・料亭・ホテル	16	2,959	18,674	6,311	0	18,674
	事務所・銀行・店舗	168	18,745	358,996	19,152	0	358,996
	劇場・病院	9	1,547	37,632	24,326	0	37,632
	工場・倉庫	196	35,658	207,830	5,828	229	207,601
	土蔵	207	12,233	13,592	1,111	3,002	10,590
	附属家	4,823	278,444	1,310,866	4,708	33,498	1,277,368
小 計		18,422	1,983,621	30,049,801		55,148	29,994,653
非木造家屋	事務所・店舗・百貨店	710	252,658	12,880,225	50,979	0	12,880,225
	住宅・アパート	1,108	230,189	10,086,891	43,820	0	10,086,891
	病院・ホテル	44	23,195	1,327,584	57,236	0	1,327,584
	工場・倉庫・市場	1,032	605,989	22,198,256	36,631	119	22,198,137
	その他	7,223	497,029	6,538,098	13,154	16,148	6,521,950
	小 計	10,117	1,609,060	53,031,054		16,267	53,014,787
合 計		28,539	3,592,681	83,080,855		71,415	83,009,440

●年間新・増築家屋の状況

区 分		棟数	床面積	評価額	単価	課税標準額
		棟	㎡	千円	円	千円
木造家屋	専用住宅	77	9,452	505,807	53,513	505,807
	共同住宅・寄宿舎	-	-	-	-	-
	併用住宅	1	182	8,134	44,692	8,134
	旅館・料亭・ホテル	-	-	-	-	-
	事務所・銀行・店舗	-	-	-	-	-
	劇場・病院	-	-	-	-	-
	工場・倉庫	-	-	-	-	-
	土蔵	-	-	-	-	-
	附属家	8	301	8,248	27,402	8,248
小 計		86	9,935	522,189		522,189
非木造家屋	事務所・店舗・百貨店	4	1,758	146,763	83,483	146,763
	住宅・アパート	6	2,942	314,757	106,987	314,757
	病院・ホテル	-	-	-	-	-
	工場・倉庫・市場	9	13,139	1,583,846	120,545	1,583,846
	その他	27	1,921	73,790	38,412	73,790
	小 計	46	19,760	2,119,156		2,119,156
合 計		132	29,695	2,641,345		2,641,345

【一般】歳入

款項目 主要な施策の成果等

(ウ) 償却資産

区 分		決定価格	課税標準額
		千円	千円
市長決定分	構 築 物	5,166,322	4,958,591
	機 械 ・ 装 置	21,317,377	20,295,804
	船 舶	38	38
	航 空 機	-	-
	車 両 ・ 運 搬 具	110,489	110,489
	工 具 ・ 器 具 ・ 備 品	3,740,079	3,734,140
総務大臣配分		11,398,019	10,081,130
県知事配分		16,525,707	16,525,707
合 計		58,258,031	55,705,899

2 国有資産等所在市町村交付金及び納付金【税務課】

区分	台帳価格又は配分価格					算定率	算定標準額	交付金額
	土地	家屋	償却資産	配分	計			
	千円	千円	千円	千円	千円		千円	千円
国	26,451	-	-	-	26,451	1/6	4,408	62
〃	10,170	-	-	-	10,170	1/3	3,390	47
〃	-	19,736	-	-	19,736	2/5	7,894	110
〃	143,467	-	-	-	143,467	10/10	143,467	2,009
県	65,545	-	-	-	65,545	1/6	10,924	153
〃	1,092	-	-	-	1,092	1/3	364	5
〃	-	501,886	-	-	501,886	2/5	200,754	2,811
〃	324	-	-	-	324	10/10	324	4
合計	247,049	521,622	-	-	768,671		371,525	5,201

3 軽自動車税（調定額）【税務課】

区 分			台数	税 額	非課税 台数	
車 種						
種別割	原付 自 転 車	50cc以下（ミニカー含）	1,546	3,117,700	12	
		90cc以下	145	290,000	6	
		125cc以下	219	525,600	-	
	軽 自 動 車	二輪車（トレーラー含）		421	1,515,600	-
		四輪乗用（営業用）		-	-	-
		四輪乗用（自家用）		9,747	94,668,600	21
		四輪貨物（営業用）		44	150,300	-
	小 型 特 殊	四輪貨物（自家用）		3,765	18,763,000	31
		農耕作業用		1,627	3,254,000	1
		その他		318	1,876,200	2
二輪の小型自動車		439	2,634,000	-		
小 計			18,271	126,795,000	73	
環境性能割			447	9,052,000	-	
合 計				135,847,000		

【一般】歳入

款項目 主要な施策の成果等

4 市町村たばこ税【税務課】

区分	税率	本数(本)	税額(円)	構成比(%)	納税義務者数(人)
製造たばこ	千本につき 6,552円	37,441,290	245,315,323	100.00	8
計		37,441,290	245,315,323	100.00	8

5 鉱産税【税務課】

産出量		課税標準額		税率	税額
天然ガス	原油	天然ガス	原油		
m ³	kl	円	円	%	円
240,107,620	30,845	9,786,710,000	1,043,650,000	1.0	108,302,700

7 都市計画税(令和4年度概要調書等報告書による。)【税務課】【企画政策課】

(ア) 土地(非課税分を除く。)

区分	筆数	地積	評価額	単価	課税標準額
宅地等	筆	千m ²	千円	円	千円
宅地	13,241	3,517	54,187,755	15,407	30,221,861
その他	1,293	438	1,474,462	3,366	1,030,772
小計	14,534	3,955	55,662,217		31,252,633
農地	2,483	1,039	103,215	99	103,215
計	17,017	4,994	55,765,432		31,355,848

(イ) 家屋(非課税分を除く。)

区分	棟数	床面積	評価額	単価	課税標準額
木造家屋	棟	m ²	千円	円	千円
木造家屋	8,958	929,109	15,969,933	17,188	15,964,940
非木造家屋	4,721	975,388	36,260,947	37,175	36,208,688
計	13,679	1,904,497	52,230,880		52,173,628

(ウ) 都市計画税の充当事業

(単位:千円)

区分	令和4年度事業費	財源内訳					次年度繰越都市計画税
		国・県支出金	地方債	その他	一般財源	うち都市計画税充当額	
街路	24,105	12,637	6,500		4,968	—	
公園	56,540	8,448			48,092	—	
都市計画事業	80,645	21,085	6,500		53,060	—	
土地区画整理事業						—	
上記事業に係る地方債償還額	86,215				86,215	—	
合計	166,860	21,085	6,500		139,275	139,275	25,144

【一般】歳入

款項目	主要な施策の成果等		
2 地方譲与税【企画政策課】			
1 地方揮発油譲与税	37,266,000 円 地方揮発油税の42/100相当額が、本市の市道延長及び面積に基づき按分譲与されたもの		
2 自動車重量譲与税	111,543,000 円 自動車重量税の407/1000相当額が、本市の市道延長及び面積に基づき按分譲与されたもの		
3 森林環境譲与税	7,674,000 円 森林環境譲与税の90/100相当額が、本市の私有林面積、林業就業者数及び人口に基づき按分譲与されたもの		
3 利子割交付金【企画政策課】			
県民税利子割の3/5相当額が、県民税額に基づき按分交付されたもの			
	交付基準額	× 交付基準率	(千円未満切捨)
第Ⅰ期	45,701,429 円	× 1.4305882077929 %	= 653,000 円
第Ⅱ期	28,833,126 円	× 1.4181839351632 %	= 408,000 円
第Ⅲ期	18,222,162 円	× 1.4181839351632 %	= 258,000 円
			1,319,000 円
4 配当割交付金【企画政策課】			
県民税配当割の3/5相当額が、県民税額に基づき按分交付されたもの			
	交付基準額	× 交付基準率	(千円未満切捨)
第Ⅰ期	301,862,536 円	× 1.4305882077929 %	= 4,318,000 円
第Ⅱ期	47,977,682 円	× 1.4181839351632 %	= 680,000 円
第Ⅲ期	990,614,017 円	× 1.4181839351632 %	= 14,048,000 円
			19,046,000 円
5 株式等譲渡所得割交付金【企画政策課】			
県民税株式等譲渡所得割の3/5相当額が、県民税額に基づき按分交付されたもの			
	交付基準額	× 交付基準率	(千円未満切捨)
	933,692,674 円	× 1.4181839351632 %	= 13,241,000 円
6 法人事業税交付金【企画政策課】			
法人事業税の7.7/100相当額が、本市の従業者数に基づき按分交付されたもの			
	交付基準額	× 按分基準	(千円未満切捨)
第Ⅰ期 法人税割	862,412,071 円	× 1.23775028 %	= 10,793,000 円(+119,000 円※1)
従業者数割	1,724,824,142 円	× 1.682306106 %	= 29,016,000 円
第Ⅱ期 法人税割	299,828,089 円	× 1.084676819 %	= 3,252,000 円
従業者数割	599,656,179 円	× 1.682306106 %	= 10,088,000 円
第Ⅲ期 法人税割	528,396,430 円	× 1.084676819 %	= 5,731,000 円
従業者数割	1,056,792,859 円	× 1.682306106 %	= 17,778,000 円
			76,658,000 円
※1 地方税法施行令第35条の4の7第3項に基づき、119,000円は前年度の未交付分が交付されたもの			

【一般】歳入

款項目	主 要 な 施 策 の 成 果 等																		
7 地方消費税交付金【企画政策課】	897,422,000 円 地方消費税の1/2相当額が、本市の人口及び従業者数に基づき按分交付されたもの																		
8 ゴルフ場利用税交付金【企画政策課】	市内所在のゴルフ場に関するゴルフ場利用税の7/10相当額が交付されたもの <div style="text-align: center;"> 交付基準額 × 交付基準率 第Ⅰ期 3,315,000 円 × 7/10 = 2,329,388 円 (+8,888円※1) 第Ⅱ期 4,636,300 円 × 7/10 = 3,245,410 円 第Ⅲ期 1,133,500 円 × 7/10 = 793,450 円 <hr style="width: 50%; margin: 0 auto;"/> 6,368,248 円 </div> <p>※1 地方税法施行規則第8条の13第2項に基づき、8,888円は前年度の未交付分が交付されたもの</p>																		
9 環境性能割交付金【企画政策課】	1 環境性能割交付金 自動車税・環境性能割の43/100相当額が、本市の市道延長及び面積に基づき按分交付されたもの <div style="text-align: center;"> 交付基準額 × 按分基準 (千円未満切捨) 第Ⅰ期 面積割 67,214,322 円 × 3,069,160/203,082,396 = 1,015,000 円 延長割 67,214,322 円 × 541,059/ 33,921,472 = 1,072,000 円 第Ⅱ期 面積割 127,344,855 円 × 3,069,160/203,082,396 = 1,924,000 円 延長割 127,344,854 円 × 541,059/ 33,921,472 = 2,031,000 円 第Ⅲ期 面積割 167,206,723 円 × 3,069,160/203,082,396 = 2,526,000 円 延長割 167,206,723 円 × 541,059/ 33,921,472 = 2,667,000 円 <hr style="width: 50%; margin: 0 auto;"/> 11,235,000 円 </div>																		
10 地方特例交付金【企画政策課】	1 地方特例交付金 25,205,000 円 平成20年度から実施された住宅借入金等特別税額控除（住宅ローン控除）による減収を補てんするため交付されたもの 2 新型コロナウイルス感染症対策地方税減収補填特別交付金 5,357,000 円 中小事業者等が所有する償却資産及び事業用家屋に係る固定資産税及び都市計画税の軽減措置による減収を補てんするため交付されたもの																		
11 地方交付税【企画政策課】	1 地方交付税 地方の財源の均衡化及び財源の保障を目的として、国が定める交付基準によって交付されたもの (1) 普通交付税 ・令和4年度基礎数値報告 4月～5月 ・令和4年度算出資料（当初算定）の検収・提出 7月4日 (単位：千円) <table border="1" style="width:100%; border-collapse: collapse; margin-top: 10px;"> <thead> <tr> <th style="width:15%;"></th> <th style="width:15%;">基準財政需要額</th> <th style="width:15%;">基準財政収入額</th> <th style="width:15%;">交付基準額</th> <th style="width:15%;">調 整 額</th> <th style="width:15%;">交付決定額</th> </tr> </thead> <tbody> <tr> <td>当初算定</td> <td align="right">8,745,301</td> <td align="right">4,537,921</td> <td align="right">4,207,380</td> <td align="right">△ 7,233</td> <td align="right">4,200,147</td> </tr> <tr> <td>再算定</td> <td align="right">8,833,677</td> <td align="right">4,537,921</td> <td align="right">4,295,756</td> <td></td> <td align="right">4,295,756</td> </tr> </tbody> </table> (2) 特別交付税 ・令和4年度基礎数値報告 8月～3月 ・令和4年度交付額 934,291,000円		基準財政需要額	基準財政収入額	交付基準額	調 整 額	交付決定額	当初算定	8,745,301	4,537,921	4,207,380	△ 7,233	4,200,147	再算定	8,833,677	4,537,921	4,295,756		4,295,756
	基準財政需要額	基準財政収入額	交付基準額	調 整 額	交付決定額														
当初算定	8,745,301	4,537,921	4,207,380	△ 7,233	4,200,147														
再算定	8,833,677	4,537,921	4,295,756		4,295,756														

【一般】歳入

款項目	主要な施策の成果等					
1 2	交通安全対策特別交付金					
1	交通安全対策特別交付金【防災安全課】					
	交通事故に対処するため、地方公共団体が必要な道路安全施設の設置及びその管理に要する経費の財源として交付されたもの					
	9月	3月	合計交付額			
	1,968,000 円	1,701,000 円	3,669,000 円			
1 3	分担金及び負担金					
1	負担金					
1	民生費負担金					
1	社会福祉費負担金【福祉課】					
	■養護老人ホーム入所者負担金					
	・入所者（令和5年3月31日現在）		21,918,421 円			
	小千谷市養護老人ホーム		39 人			
	養護盲老人ホーム「胎内やすらぎの家」		2 人			
2	児童福祉費負担金【教育・保育課】					
	4,478,820 円					
	■保育園広域入園者負担金					
	他市町村からの広域入園児童にかかる保育費（市が定める公定価格）を委託元市町村から負担金として徴収するもの					
	・合計	7件	4,319,220円			
	・委託元市町村	新潟市1件、長岡市2件、柏崎市1件、燕市2件、魚沼市1件				
	■日本スポーツ振興センター負担金 159,600円					
	現年度加入児童分		144,240円			
	前年度追加加入分		15,360円			
	■保育園運営費負担金（過年度分）					
	扶養義務者の市町村民税額等により徴収する保育料				0 円	
2	衛生費負担金					
1	清掃費負担金【環境共生課】					
	長岡市川口地域における一般廃棄物処理事務（一般廃棄物の分別、収集及び運搬に関する事務を除く。）の管理及び執行を長岡市から受託し、それに要する経費について長岡市から納入されているもの					
	負担金種類		負担金（円）			
	可燃ごみ処理費負担金		19,762,760			
	不燃ごみ処理費負担金		20,923,000			
	し尿処理費負担金		8,068,000			
	計		48,753,760			
3	消防費負担金					
1	消防費負担金【消防本部・消防署】					
	長岡市川口地域における消防事務（消防団に関する事務、消防水利の設置、維持及び管理に関する事務並びに水防に関する事務を除く。）の管理及び執行を長岡市から受託し、それに要する経費について長岡市から納入されているもの					
	（単位：円）					
		第1四半期	第2四半期	第3四半期	第4四半期	計
	常備消防費負担金	21,732,000	26,570,000	21,934,000	25,285,984	95,521,984

【一般】歳入

款項目	主要な施策の成果等						
4 教育費負担金							
1 保健給食費負担金【教育・保育課】							
■日本スポーツ振興センター負担金							
・災害共済給付制度保護者負担分		1,175,700 円					
5 総務費負担金							
1 災害救助費負担金【防災安全課】							
・福島県沖地震における災害派遣経費		510,909 円					
・下越地方豪雨災害における災害派遣経費		46,040 円					
	計	556,949 円					
1 4 使用料及び手数料							
1 使用料							
1 総務使用料							
1 行政財産使用料【総務課】【市民生活課】【環境共生課】 (総務課所管)		2,124,046 円					
	区 分	箇所数	使用料 (円)				
	電柱等敷地	547	882,071				
	融雪井戸用地	17	44,350				
	自動販売機設置	7	236,190				
	その他	27	954,943				
	計		2,117,554				
	(市民生活課所管)						
	区 分	箇所数	使用料 (円)				
	自動販売機設置 (片貝総合センター)	1	6,492				
	(環境共生課所管)						
	区 分	箇所数	使用料 (円)				
	墓地等敷地	2	2,960				
2 民生使用料							
1 老人憩の家使用料【福祉課】		41,985 円					
■白寿荘利用状況							
	無料	有料	市外	合計			
区 分	団 体	個 人	団 体	個 人	市 外	人 数	使 用 料
	人	人	人	人	人	人	円
60歳以上	2,781	-	24	266	-	3,071	37,935
60歳未満	452	-	61	-	-	513	-
冷暖房	-	-	-	-	-	-	4,050
合計	3,233	-	85	266	-	3,584	41,985
2 保育園使用料【教育・保育課】		57,668,310 円					
■扶養義務者の市町村民税額等により徴収する保育料		57,000,060 円					
現年度分	57,000,060 円						
過年度分	0 円						
■一時保育使用料	380 件	433,800 円					
■延長保育使用料	1,387 件	228,450 円					
■消雪井戸土地使用料	3 件	6,000 円					

【一般】歳入

款項目	主要な施策の成果等			
3 衛生使用料				
1 斎場使用料【環境共生課】				
	区 分	件数 (件)	使用料 (円)	
15歳以上	市民	529	7,935,000	
	市民以外	10	450,000	
15歳未満	市民	0	0	
	市民以外	0	0	
死産児	市民	1	2,000	
	市民以外	0	0	
産汚物 四肢等	市民	-	-	
	市民以外	-	-	
計		540	8,387,000	
4 労働使用料				
1 勤労青少年ホーム使用料【文化スポーツ課】				
	区 分	回数 (回)	延人数 (人)	使用料 (円)
登録者の利用 (無料)		393	2,150	-
一般使用	無 料	897	10,724	-
	有 料	59	585	67,035
計		1,349	13,459	67,035
※ 無料は、使用料減免対象によるもの				
5 農林水産業使用料				
1 農業管理センター使用料【農林課】				
・ 通年使用及び会議	35 件		772,300 円	
2 農業者等就労施設使用料【農林課】				
	施 設 名	使用料 (円)		
	岩沢地域農業者等共同作業施設	5,939,460		
	川井地域農業者等共同作業施設	1,256,556		
	川井地域農業者等就業促進施設	1,841,292		
	計	9,037,308		
3 ふれあいの里使用料【にぎわい交流課】				
	区 分	契約区画数	延利用者数 (人)	使用料 (円)
	滞在型市民農園	30	6,399	11,259,610
	日帰り型市民農園	41	1,044	346,014
	計	71	7,443	11,605,624
6 商工使用料				
1 テレワークステーションおぢや使用料【商工振興課】	1,870,900 円			
■ サテライトオフィス使用料				
	区分	使用者	使用期間	使用料 (円)
	サテライトオフィス (大)	株奥村組	R4. 11. 21～R5. 3. 31	1,095,000
	サテライトオフィス (小)	株あわえ	R4. 6. 1～R5. 3. 31	500,000
	計			1,595,000

【一般】歳入

款項目	主要な施策の成果等																									
<p>■多目的ルーム使用料</p> <table border="1"> <thead> <tr> <th>区分</th> <th>件数(件)</th> <th>利用人数(人)</th> <th>使用料(円)</th> </tr> </thead> <tbody> <tr> <td>多目的ルーム</td> <td>23</td> <td>415</td> <td>46,000</td> </tr> </tbody> </table> <p>■コワーキングスペース等使用料</p> <table border="1"> <thead> <tr> <th>区分</th> <th>件数(件)</th> <th>使用料(円)</th> </tr> </thead> <tbody> <tr> <td>コワーキングスペース</td> <td>368</td> <td>184,000</td> </tr> <tr> <td>共用会議室</td> <td>21</td> <td>32,000</td> </tr> <tr> <td>リモート会議スペース</td> <td>53</td> <td>13,900</td> </tr> <tr> <td>計</td> <td>442</td> <td>229,900</td> </tr> </tbody> </table>	区分	件数(件)	利用人数(人)	使用料(円)	多目的ルーム	23	415	46,000	区分	件数(件)	使用料(円)	コワーキングスペース	368	184,000	共用会議室	21	32,000	リモート会議スペース	53	13,900	計	442	229,900			
	区分	件数(件)	利用人数(人)	使用料(円)																						
	多目的ルーム	23	415	46,000																						
	区分	件数(件)	使用料(円)																							
	コワーキングスペース	368	184,000																							
	共用会議室	21	32,000																							
	リモート会議スペース	53	13,900																							
	計	442	229,900																							
	7 土木使用料																									
	1 道路占用料【建設課】																									
		区 分	占用料(円)																							
		継続占用	14,571,482																							
		令和4年度新規占用	37,434																							
		計	14,608,916																							
	2 駅前広場占用料【建設課】																									
	区 分	占用料(円)																								
	継続占用	76,296																								
	令和4年度新規占用	-																								
	計	76,296																								
3 法定外公共物使用料【建設課】																										
	区 分	使用料(円)																								
	継続使用	1,716,793																								
	令和4年度新規使用	271,492																								
	計	1,988,285																								
4 準用河川占用料【建設課】																										
	区 分	占用料(円)																								
	継続占用	18,370																								
	令和4年度新規占用	-																								
	計	18,370																								
5 都市公園使用料【建設課】																										
	区 分	使用料(円)																								
	継続占用	45,792																								
	令和4年度新規占用	-																								
	計	45,792																								
6 住宅家賃【建設課】																										
	区 分	使用料(円)																								
	市営住宅	56,426,112																								
	市営住宅(特定公共賃貸住宅家賃)	2,208,000																								
	小計	58,634,112																								
	県営住宅(歳入歳出外現金)	20,998,724																								
	計	79,632,836																								

【一般】歳入

款項目	主要な施策の成果等			
7 駐車場使用料【建設課】				
	区 分	使用料 (円)		
	市 営 住 宅	7,927,457		
	県 営 住 宅 (歳入歳出外現金)	2,016,992		
	計	9,944,449		
8 教育使用料				
1 学校使用料【文化スポーツ課】【にぎわい交流課】				
■ 小学校	333,745 円			
	区 分	回数 (回)	使用人数 (人)	使用料 (円)
一般使用	無 料	15	190	-
	有 料	48	1,004	72,660
	計	63	1,194	72,660
学校体育施設開放使用	無 料	1,518	45,219	-
	有 料	457	5,003	259,085
	計	1,975	50,222	259,085
計		2,038	51,416	331,745
※ほかに、目的外使用許可による使用料 (小学校) 1件 2,000円				
■ 中学校	359,812 円			
	区 分	回数 (回)	使用人数 (人)	使用料 (円)
一般使用	無 料	3	250	-
	有 料	4	35	4,760
	計	7	285	4,760
学校体育施設開放使用	無 料	909	16,103	-
	有 料	699	6,968	352,910
	計	1,608	23,071	352,910
計		1,615	23,356	357,670
※ほかに、目的外使用許可による使用料 (中学校) 1件 2,142円				
■ 総合支援学校	1,500 円			
	区 分	回数 (回)	使用人数 (人)	使用料 (円)
一般使用	無 料	9	130	-
	有 料	0	0	0
	計	9	130	0
学校体育施設開放使用	無 料	0	0	-
	有 料	0	0	0
	計	0	0	0
計		9	130	0
※ほかに、目的外使用許可による使用料 (総合支援学校) 1件 1,500円				

【一般】歳入

款項目 主要な施策の成果等

2 社会教育施設使用料【にぎわい交流課】【文化スポーツ課】

■市民の家 3,067,515 円

区分		件数	利用人数(人)	使用料(円)
宿泊	市内	17	331	510,640
	市外	26	273	819,870
体育館など	市内	44	1,283	107,410
	市外	20	238	44,195
芝生広場(宿泊)	市内	102	522	328,800
	市外	268	1,025	901,800
芝生広場(日帰り)	市内	73	2,213	134,700
	市外	115	464	220,100
ドッグラン		-	2,022	-
水力発電館		-	32,560	-
合計		665	40,931	3,067,515

※他に、目的外使用許可による使用料(土地使用料)2件 401,289円

※ドッグラン入頭数 1,509頭

■市民会館 3,364,104 円

区 分		件数(件)	使用人数(人)	使用料(円)
市・公民館主催事業 業共催事業ほか	各課主管会議・研修会・講演 会・各種学級・講座ほか	2,183	35,183	無 料
一般利用	各種グループ活動・展示即売 会・音楽会ほか	870	16,433	3,348,456
計		3,053	51,616	3,348,456

※ほかに、目的外使用許可による使用料 1件 15,648円

■市民学習センター

目的外使用許可による使用料 1件 35,188円

■若栃民具収蔵庫【にぎわい交流課】

目的外使用許可による使用料 1件 18,144円

3 体育施設使用料【文化スポーツ課】

■都市公園体育施設 2,494,456 円

(1) 白山運動公園(4月～11月)

区 分	無 料		有 料		合 計		
	回数	使用人数	回数	使用人数	回数	使用人数	使用料
	回	人	回	人	回	人	円
野 球 場	81	3,043	46	1,222	127	4,265	279,970
庭 球 場	434	4,106	1,380	6,919	1,814	11,025	1,701,712
多目的広場	195	7,957	17	257	212	8,214	31,090
陸上競技場	32	4,140	4	220	36	4,360	11,425
管理事務所	-	-	-	-	-	-	-
クラブハウス	3	40	13	182	16	222	19,620
シャワールーム	-	-	-	-	-	-	-
計	745	19,286	1,460	8,800	2,205	28,086	2,043,817

※ほかに、目的外使用許可による使用料 6件 10,415円

【一般】歳入

款項目 主要な施策の成果等

(2) 白山運動公園 (12月～3月)

区 分	無 料		有 料		合 計		
	回数	使用人数	回数	使用人数	回数	使用人数	使用料
	回	人	回	人	回	人	円
一般利用	-	2,737	-	30	-	2,767	9,300
スキー大会等	-	-	-	-	-	-	-
ジャンプ大会	-	-	-	-	-	-	-
(シャンツェ)	-	-	-	-	-	-	-
計	0	2,737	0	30	0	2,767	9,300

※一般利用（有料）：多目的広場外周走路照明設備使用料

(3) 千谷運動公園 (4月～11月)

区 分	無 料		有 料		合 計		
	回数	使用人数	回数	使用人数	回数	使用人数	使用料
	回	人	回	人	回	人	円
野 球 場	35	757	52	691	87	1,448	82,836
庭 球 場	445	2,451	28	126	473	2,577	15,840
多目的広場	58	2,240	1	1	59	2,241	780
計	538	5,448	81	818	619	6,266	99,456

※ほかに、目的外使用許可による使用料 1件 226円

(4) 信濃川河川公園 (4月～11月)

区 分	無 料		有 料		合 計		
	回数	使用人数	回数	使用人数	回数	使用人数	使用料
	回	人	回	人	回	人	円
野 球 場	85	1,655	24	368	109	2,023	53,040
多目的グラウンド	156	5,523	1	30	157	5,553	18,810
自由広場	-	-	-	-	-	-	-
計	241	7,178	25	398	266	7,576	71,850

(5) グリーンヒル白山

区 分	無 料		有 料		合 計		
	回数	使用人数	回数	使用人数	回数	使用人数	使用料
	回	人	回	人	回	人	円
体 育 室	192	3,766	132	1,063	324	4,829	174,207
体育室個人	-	186	-	307	-	493	24,205
会 議 室	100	1,370	18	185	118	1,555	32,750
和 室	63	828	8	112	71	940	17,550
研 修 室	19	315	1	5	20	320	1,040
シャワールーム	-	-	-	34	-	34	3,400
計	374	6,465	159	1,706	533	8,171	253,152

※ほかに、目的外使用許可による使用料 1件 6,240円

【一般】歳入

款項目 主要な施策の成果等

■スポーツ広場 58,880 円

・片貝・南部スポーツ広場野球場（4月～11月）

区 分	無 料		有 料		合 計		
	回数	使用人数	回数	使用人数	回数	使用人数	使用料
	回	人	回	人	回	人	円
片貝スポーツ広場野球場	135	3,365	21	292	156	3,657	55,480
南部スポーツ広場野球場	201	3,842	1	15	202	3,857	3,400
計	336	7,207	22	307	358	7,514	58,880

■東小千谷体育センター 342,384 円

区 分	無 料		有 料		合 計		
	回数	使用人数	回数	使用人数	回数	使用人数	使用料
	回	人	回	人	回	人	円
体 育 館	478	12,261	288	3,306	766	15,567	340,080

※ほかに、目的外使用許可による使用料 1件 2,304円

■総合体育館

(1) 総合体育館 8,809,584 円

区 分	無 料		有 料		合 計		
	回数	使用人数	回数	使用人数	回数	使用人数	使用料
	回	人	回	人	回	人	円
メインアリーナ	833	40,472	584	16,571	1,417	60,484	2,103,970
サブアリーナ	73	5,800	19	1,210	92	7,010	253,580
サブアリーナ個人	-	44	-	10,196	-	10,240	850,950
軽 運 動 場	244	4,075	815	8,140	1,059	12,215	665,340
武 道 場	720	12,303	392	3,344	1,112	15,647	287,370
弓 道 場	31	390	279	2,661	310	3,051	203,670
会 議 室	455	5,374	41	625	496	5,999	296,590
コミュニティプラザ	33	4,145	8	4,640	41	8,785	52,000
トレーニングルーム	-	-	-	28,534	-	28,534	3,661,300
シャワールーム	-	-	-	141	-	141	14,100
ランニング走路	-	17,376	-	-	-	17,376	-
計	2,389	89,979	2,138	76,062	4,527	169,482	8,388,870

※ほかに、目的外使用許可による使用料 7件 420,714円

(2) 市民プール（6月～9月） 1,589,890 円

区 分	無 料	有 料	合 計	
	使用人数	使用人数	使用人数	使用料
	人	人	人	円
市民プール	1,480	8,403	9,883	1,561,050

※ほかに、目的外使用許可による使用料 2件 28,840円

【一般】歳入

款項目 主要な施策の成果等

2 手数料

1 総務手数料

1 総務管理手数料【総務課】

6,900 円

■ 諸証明等手数料

種 別	件 数			手 数 料
	有 料	無 料	計	
	件	件	件	円
認可地縁団体証明書	22	-	22	6,600
原本証明書	-	9	9	-
その他	1	-	1	300

2 徴税手数料【税務課】

■ 税務証明手数料 1,174,050円（うち片貝支所取扱分 48,550円、コンビニ交付分 45,000円）

区 分	件 数（うち片貝支所取扱分）	
	件	件
所得課税証明 [うちコンビニ交付分]	2,173 [150]	(144)
納税証明	537	(10)
評価証明	246	(3)
住宅用家屋証明	102	(-)
登録証明	11	(-)
その他	97	(2)
計	3,166	(159)

※ほかに無料分 2,565件（うち片貝支所取扱分 388件）

■ 公簿閲覧手数料 230,700円（うち片貝支所取扱分 5,100円）

区 分	件 数（うち片貝支所取扱分）	
	件	件
土地名寄帳	141	(5)
家屋名寄帳	118	(3)
償却資産課税台帳	-	(-)
公函	463	(9)
その他	8	(-)
計	730	(17)

※ほかに無料分 244件（うち片貝支所取扱分 7件）

■ 督促手数料 5,038件 503,800円

3 戸籍住民基本台帳手数料【市民生活課】

■ 戸籍手数料

()内は内数

種 別	件 数			手 数 料
	有 料	無 料	計	
	件	件	件	円
戸籍謄抄本 (片貝支所)	4,658 (312)	694 (-)	5,352 (312)	2,096,100 (140,400)
コンビニ交付 (売上分) (繰替払分)	420	-	420	189,000 (139,860) (49,140)
計	5,078	694	5,772	2,285,100

【一般】歳入

款項目 主要な施策の成果等

■除籍手数料 ()内は内数

種 別	件 数			手 数 料
	有 料	無 料	計	
除籍謄抄本 (片貝支所)	6,139 (276)	1,964 (-)	8,103 (276)	円 4,604,250 (207,000)

■戸籍記載事項証明手数料 ()内は内数

種 別	件 数			手 数 料
	有 料	無 料	計	
受理証明等 (片貝支所)	65 (-)	2 (-)	67 (-)	円 22,750 (-)

■印鑑証明手数料 ()内は内数

種 別	有 料	無 料	計	手 数 料
印鑑証明 (片貝支所)	6,176 (588)	47 (9)	6,223 (597)	円 1,852,800 (176,400)
コンビニ交付 (売上分) (繰替払分)	791	-	791	237,300 (144,753) (92,547)
計	6,967	47	7,014	2,090,100

■印鑑登録証交付手数料 ()内は内数

種 別	有 料	無 料	交 付	手 数 料	廃 止	亡 失
印鑑登録 (片貝支所)	819 (49)	- (-)	819 (49)	円 245,700 (14,700)	件 63 (2)	件 196 (18)

■住民票手数料 ()内は内数

種 別	件 数			手 数 料
	有 料	無 料	計	
住民票写等 (片貝支所)	10,419 (848)	2,756 (-)	13,175 (848)	円 3,125,700 (254,400)
コンビニ交付 (売上分) (繰替払分)	1,270	-	1,270	381,000 (232,410) (148,590)
計	11,689	2,756	14,445	3,506,700

■臨時運行手数料 (自動車臨時運行許可件数表)

許 可 数	内 訳											手 数 料
	車 種						目 的					
	自動 二輪	軽自動車		小型及び 普通自動車		特殊 自動車	車 検	登 録	試 運 転	廻 送	そ の 他	
件 134	件 4	件 36	件 12	件 53	件 21	件 8	件 115	件 3	件 0	件 15	件 1	円 100,500

【一般】歳入

款項目 主要な施策の成果等

■諸証明手数料 ()内は内数

種 別	件 数			手 数 料
	有 料	無 料	計	
身分証明	387	1	388	116,100
(片貝支所)	(32)	(-)	(32)	(9,600)
諸証明	400	74	474	120,000
(片貝支所)	(13)	(-)	(13)	(3,900)
計	787	75	862	236,100
(片貝支所)	(45)	(-)	(45)	(13,500)

■個人番号カード交付手数料 (歳入歳出外現金)

種 別	件 数			手 数 料
	有 料	無 料	計	
個人番号カード	63	11,819	11,882	50,400

■公的個人認証(電子証明書)取扱件数 (歳入歳出外現金)

種 別	件 数			手 数 料
	有 料	無 料	計	
公的個人認証(電子証明書)	62	12,738	12,800	12,400

2 民生手数料

1 児童福祉手数料【教育・保育課】

・保育料等督促手数料 16 件 1,600 円

3 衛生手数料

1 保健衛生手数料【環境共生課】

・畜犬登録手数料 67 頭 195,400 円
 ・狂犬病予防注射済票交付手数料 961 頭 527,290 円

2 清掃手数料【環境共生課】

■廃棄物処理手数料 (指定袋販売) 32,734,500 円
 (燃やすごみ)

袋の種類	極小	小	中	大	計
1箱当たりの入数 (1袋10枚入)	50袋	90袋	40袋	25袋	-
販売実績 (箱)	327	1,047	1,472	390	3,236
1箱当たりの手数料(円)	2,500	9,000	10,000	11,250	-
手数料計 (円)	817,500	9,423,000	14,720,000	4,387,500	29,348,000

(埋立ごみ)

袋の種類	極小	小	中	大	処理券	計
1箱当たりの入数 (1袋10枚入)	30袋	60袋	25袋	15袋	10枚	-
販売実績 (箱)	108	103	202	136	426	975
1箱当たりの手数料(円)	1,500	6,000	6,250	6,750	1,000	-
手数料計 (円)	162,000	618,000	1,262,500	918,000	426,000	3,386,500

【一般】歳入

款項目	主要な施策の成果等														
<p>■廃棄物処理業等許可手数料 36,000 円</p> <ul style="list-style-type: none"> ・一般廃棄物処理業許可手数料 7件 21,000円 ・一般廃棄物処理変更許可手数料 -件 -円 ・浄化槽清掃業許可手数料 3件 15,000円 <p>■ごみ処理手数料</p> <table border="1" style="width: 100%; border-collapse: collapse;"> <thead> <tr> <th colspan="2">処理手数料の種類</th> <th>手数料 (円)</th> </tr> </thead> <tbody> <tr> <td rowspan="3">可燃ごみ処理手数料</td> <td>小千谷市分</td> <td>33,042,680</td> </tr> <tr> <td>長岡市分</td> <td>4,165,200</td> </tr> <tr> <td>合計</td> <td>37,207,880</td> </tr> <tr> <td>不燃ごみ処理手数料</td> <td>小千谷市分</td> <td>3,296,330</td> </tr> </tbody> </table>	処理手数料の種類		手数料 (円)	可燃ごみ処理手数料	小千谷市分	33,042,680	長岡市分	4,165,200	合計	37,207,880	不燃ごみ処理手数料	小千谷市分	3,296,330		
処理手数料の種類		手数料 (円)													
可燃ごみ処理手数料	小千谷市分	33,042,680													
	長岡市分	4,165,200													
	合計	37,207,880													
不燃ごみ処理手数料	小千谷市分	3,296,330													
4 農林水産業手数料															
1 農業手数料【農林課】															
■諸証明処理状況															
・農地転用事実確認証明 2 件															
・農地法の適用を受けない事実確認証明 2 件															
・耕作証明 469 件															
・その他証明 18 件															
計	491 件	147,300 円													
5 商工手数料															
1 商工手数料【にぎわい交流課】															
■露店市場手数料															
片貝まつり	110 件	33,750 円													
6 土木手数料															
1 都市計画手数料【建設課】															
・開発行為許可申請手数料 1 件 190,000 円															
・開発登録簿写し交付手数料 2 件 4,230 円															
2 住宅手数料【建設課】															
・督促手数料 278 件 27,800 円															
3 国土調査手数料【建設課】															
・地籍調査成果閲覧手数料 105 件 84,900 円															
7 消防手数料															
1 消防手数料【消防本部・消防署】															
■諸証明等手数料															
危険物製造所等設置・変更・完成等手数料 91 件 1,249,700 円															

【一般】歳入

款項目	主要な施策の成果等						
1 7 財産収入							
1 財産運用収入							
1 財産貸付収入							
1 土地貸付料【総務課】	31,393,064 円						
■長期貸付							
	件数(件)	貸付料(円)	主な貸付地				
	39	29,039,948	千谷川一丁目、元中子地内ほか全4か所：県営住宅敷地 (10,133.16㎡)				
			若葉二丁目、大字桜町地内：駐車場敷地 (5,583.68㎡)				
			旧岩沢小学校 (大字岩沢地内)：事業用敷地 (11,487.13㎡)				
■短期貸付							
	件数(件)	貸付料(円)	主な貸付地				
	12	2,062,116	旧健康センター敷地 (城内二丁目地内)：事務所、駐車場敷地 (2,418.62㎡)				
			旧真人小学校敷地 (真人町地内)：現場事務所敷地 (1,287.44㎡)				
■電柱等敷地貸付							
	件数(件)	貸付料(円)					
	193	291,000					
2 建物貸付料【教育・保育課】							
■教職員住宅							
東大通教職員住宅	1,447,416 円						
3 物品貸付料【企画政策課】【にぎわい交流課】【環境共生課】	1,209,379 円						
■物品貸付料							
光ファイバ芯線貸付	1 件	894,179 円					
市民の家 (キャンプ用品)	47 件	201,200 円					
草刈機	1 件	114,000 円					
2 利子及び配当金							
1 株式配当金【総務課】	4,365,923 円						
	区分	所有株式数(株)	期末 (6月)		配当金 (円)		合計
			1株当り		中間 (12月)		
	(株)みずほフィナンシャルグループ	3,529	141,160	40	149,983	42.5	291,143
	(株)第四北越フィナンシャルグループ	84	5,040	60	5,040	60	10,080
	石油資源開発(株)	21,492	537,300	25	3,223,800	150	3,761,100
	(株)オーシーエス	200	300,000		1,500		300,000
	(株)エヌ・シー・ティ	20	3,600		180		3,600
2 財産売払収入							
1 不動産売払収入							
1 土地売払収入【総務課】							
■売買契約	4 件					3,986,194 円	
■売払土地の内訳							
	名称	所在地	地積(㎡)	金額(円)			
	新潟県の事業用地	小栗田ほか	300.62	851,458			
	その他民間への売払	平沢二丁目	118.74	3,134,736			

【一般】歳入

款項目	主要な施策の成果等		
2 物品売払収入			
1 牧草売払収入【農林課】			
・採草販売事業（山本山育成牧場）	2 件		126,000 円
2 不用品売払収入【企画政策課】			
・ロータリ除雪車			9,130,000 円
・ホイールローダ			1,650,000 円
・マイクロバス			594,790 円
・机、椅子			11,385 円
・不用事務機器			18,165 円
1 8 寄附金			
1 寄附金			
1 一般寄附金			
1 一般寄附金【企画政策課】			504,991,161 円
■ふるさと納税			
	寄附者の希望用途	件数（件）	金額（円）
1.	人を育み文化の香るまちづくり 【教育、文化、スポーツ】	2,307	81,956,000
2.	子育てにやさしく健康長寿で支えあうまちづくり 【福祉、健康、医療】	1,856	64,828,000
3.	創造性と活力あふれる産業のまちづくり 【産業】	815	29,098,920
4.	魅力ある都市空間創出と暮らしやすいまちづくり 【都市基盤】	192	6,944,000
5.	自然を活かした調和と安心のまちづくり 【防災、環境、克雪】	1,157	37,625,000
6.	ふれあい、にぎわい、暮らし続けたいまちづくり 【交流、市民参加】	152	4,135,000
7.	小千谷市のまちづくり全般	7,135	260,341,000
	ウクライナ人道危機支援、豪雪災害支援	1,041	7,311,232
	合 計	14,655	492,239,152
■企業版ふるさと納税	14 件		11,420,000 円
■私募債に係る寄附金	1 件		30,000 円
■その他	9 件		1,302,009 円
2 民生費寄附金			
1 民生費寄附金【福祉課】			300,000円
■寄附金	一般寄附	1 件	300,000 円
3 教育費寄附金			
1 教育費寄附金【文化スポーツ課】【教育・保育課】【にぎわい交流課】			1,630,105円
(にぎわい交流課所管)			
■寄附金	一般寄附	1 件	50,000 円
(文化スポーツ課所管)			
■寄附金	寄附金付き自動販売機	11 台	1,380,105 円
(教育・保育課所管)			
■寄附金	一般寄附	1 件	200,000 円
4 消防費寄附金			
1 消防費寄附金【防災安全課】			
■寄附金	一般寄附	1 件	1,931,717 円

【一般】歳入

款項目	主要な施策の成果等					
2 2 市債						
1 市債【企画政策課】						
事業名	区 分	起債額 (千円)	借入先	年利率 (%)	償還 期間 年	据置 期間 年
農業基盤整備促進事業	公共事業等（前借）	1,200	財政融資	—	—	—
	公共事業等	(1,700)	財政融資	—	—	—
農業基盤整備促進事業 （繰越明許分）	公共事業等	900	財政融資	0.7	15	—
県営農地環境整備事業	公共事業等（前借）	33,300	財政融資	—	—	—
	防災・減災・国土強靱化緊急対策事業	(6,000)	財政融資	—	—	—
県営農地環境整備事業 （繰越明許分）	防災・減災・国土強靱化緊急対策事業	10,500	財政融資	0.7	15	—
県営中山間地域総合整備事業	公共事業等（前借）	2,800	財政融資	—	—	—
	防災・減災・国土強靱化緊急対策事業	(7,900)	財政融資	—	—	—
県営中山間地域総合整備事業 （繰越明許分）	防災・減災・国土強靱化緊急対策事業	7,300	財政融資	0.7	15	—
県営ため池等整備事業	防災・減災・国土強靱化緊急対策事業	600	財政融資	0.7	15	—
	公共事業等（前借）	300	財政融資	—	—	—
	小 計	900				
	防災・減災・国土強靱化緊急対策事業	(6,600)	財政融資	—	—	—
県営ため池等整備事業 （繰越明許分）	防災・減災・国土強靱化緊急対策事業	4,800	財政融資	0.7	15	—
県営特定農業用管水路等特別対策事業	防災・減災・国土強靱化緊急対策事業	100	財政融資	0.7	15	—
	防災・減災・国土強靱化緊急対策事業	(1,400)	財政融資	—	—	—
県営特定農業用管水路等特別対策事業 （繰越明許分）	防災・減災・国土強靱化緊急対策事業	1,300	財政融資	0.7	15	—
道路橋りょう整備事業	公共事業等（前借）	2,500	財政融資	—	—	—
	公共施設等適正管理推進事業	36,000	地方公共団体 金融機構	0.3	10	—
		17,500	新潟県市町村 振興協会	0.1	5	—
	小 計	56,000				
公共事業等	(6,000)	財政融資	—	—	—	
道路橋りょう整備事業 （繰越明許分）	公共事業等	6,200	地方公共団体 金融機構	0.7	15	—
	地方道路等整備事業	3,500	地方公共団体 金融機構	0.4	10	—
	小 計	9,700				

【一般】歳入

款項目	主要な施策の成果等					
事業名	区分	起債額 (千円)	借入先	年利率 (%)	償還 期間 年	据置 期間 年
除雪機械整備事業	公共事業等	14,700	新潟県市町村 振興協会	0.1	5	—
融雪施設整備事業	公共事業等（前借）	15,900	財政融資	—	—	—
	自然災害防止事業	16,300	地方公共団体 金融機構	0.3	10	—
	自然災害防止事業	16,700	地方公共団体 金融機構	0.6	15	—
	小 計	48,900				
	緊急自然災害防止対策事業	(45,000)	地方公共団体 金融機構	—	—	—
県営融雪施設整備事業 （繰越明許分）	緊急自然災害防止対策事業	14,100	地方公共団体 金融機構	0.7	15	—
河川整備事業	自然災害防止事業	2,200	地方公共団体 金融機構	0.6	15	—
	緊急浚渫推進事業	1,800	新潟県市町村 振興協会	0.1	5	—
	小 計	4,000				
県営急傾斜地崩壊防止対策事業	公共事業等	9,000	財政融資	0.6	15	—
旧小千谷総合病院跡地整備事業	公共事業等（前借）	109,700	財政融資	—	—	—
	公共事業等	(983,600)	財政融資	—	—	—
街路整備事業 （繰越明許分）	公共事業等	6,500	財政融資	0.7	15	—
消防防災施設整備事業	緊急防災・減災事業	11,400	地方公共団体 金融機構	0.07	5	—
	防災対策事業	5,000	全国市有物件 災害共済	0.10	5	1
	緊急防災・減災事業	12,600	地方公共団体 金融機構	1.1	30	—
	小 計	29,000				
消防防災施設整備事業 （繰越明許分）	緊急防災・減災事業	5,400	地方公共団体 金融機構	0.7	15	—
学校教育施設整備事業	学校教育施設等整備事業	11,700	地方公共団体 金融機構	1.0	25	—
	学校教育施設等整備事業	(17,400)	財政融資	—	—	—
		(70,400)	地方公共団体 金融機構	—	—	—
	小 計	(87,800)				
学校教育施設整備事業 （繰越明許分）	学校教育施設等整備事業	132,600	財政融資	1.2	25	—
		85,300	地方公共団体 金融機構	1.2	25	—
	小 計	217,900				
特別支援学校整備事業	学校教育施設等整備事業	2,500	地方公共団体 金融機構	1.0	25	—

【一般】歳入

款項目		主要な施策の成果等				
事業名	区分	起債額 (千円)	借入先	年利率 (%)	償還 期間 年	据置 期間 年
社会体育施設整備事業	公共施設等適正管理推進事業	6,500	地方公共団体 金融機構	0.6	15	—
		3,300	新潟県市町村 振興協会	0.1	5	—
	小計	9,800				
臨時財政対策債	臨時財政対策債	188,700	財政融資	0.6	20	—
合計		800,700 (1,146,000)				

※起債額欄の()は次年度に繰り越す額

2 3 自動車取得税交付金【企画政策課】

1 自動車取得税交付金

地方税法旧法第143条第1項の規定により、自動車取得税の7/10相当額が、本市の市道延長及び面積に基づき按分交付されたもの

	交付基準額	×	按分基準	(千円未満切捨)
面積割	2,992,500 円	×	3,069,160/203,082,396	= 45,000 円
延長割	2,992,500 円	×	541,059/ 33,912,472	= 47,000 円
				92,000 円

【一般】1款 議会費

歳 出

款 項 目	主 要 な 施 策 の 成 果 等																																																																																							
1 議会費																																																																																								
1 議会費																																																																																								
○議会経費【議会事務局】																																																																																								
■常任委員会（◎委員長 ○副委員長 令和3年5月12日選任）																																																																																								
<table border="1"> <thead> <tr> <th>委員会名</th> <th>委 員 員</th> </tr> </thead> <tbody> <tr> <td>総務文教委員会 (定数 8人)</td> <td>◎森 本 恵理子 ○平 澤 智 大 矢 弘 光 住 安 康 一 内 山 博 志 久 保 田 陽 一 長 谷 川 有 理 本 田 剛</td> </tr> <tr> <td>民生産業委員会 (定数 8人)</td> <td>◎吉 崎 進 ○阿 部 守 男 上 村 行 雄 駒 井 和 彦 佐 藤 栄 作 佐 藤 隆 一 田 中 淳 山 賀 一 雄</td> </tr> </tbody> </table>	委員会名	委 員 員	総務文教委員会 (定数 8人)	◎森 本 恵理子 ○平 澤 智 大 矢 弘 光 住 安 康 一 内 山 博 志 久 保 田 陽 一 長 谷 川 有 理 本 田 剛	民生産業委員会 (定数 8人)	◎吉 崎 進 ○阿 部 守 男 上 村 行 雄 駒 井 和 彦 佐 藤 栄 作 佐 藤 隆 一 田 中 淳 山 賀 一 雄																																																																																		
委員会名	委 員 員																																																																																							
総務文教委員会 (定数 8人)	◎森 本 恵理子 ○平 澤 智 大 矢 弘 光 住 安 康 一 内 山 博 志 久 保 田 陽 一 長 谷 川 有 理 本 田 剛																																																																																							
民生産業委員会 (定数 8人)	◎吉 崎 進 ○阿 部 守 男 上 村 行 雄 駒 井 和 彦 佐 藤 栄 作 佐 藤 隆 一 田 中 淳 山 賀 一 雄																																																																																							
■議会運営委員会（定数8人 ◎委員長 ○副委員長 令和3年5月12日選任）																																																																																								
<table border="1"> <tbody> <tr> <td>◎久保田 陽 一 ○内 山 博 志 平 澤 智 佐 藤 栄 作 森 本 恵理子 住 安 康 一 吉 崎 進</td> </tr> </tbody> </table>	◎久保田 陽 一 ○内 山 博 志 平 澤 智 佐 藤 栄 作 森 本 恵理子 住 安 康 一 吉 崎 進																																																																																							
◎久保田 陽 一 ○内 山 博 志 平 澤 智 佐 藤 栄 作 森 本 恵理子 住 安 康 一 吉 崎 進																																																																																								
■議会及び委員会開催状況（令和4年1月1日～令和4年12月31日）																																																																																								
(1) 本会議（定例会及び臨時会）																																																																																								
<table border="1"> <thead> <tr> <th rowspan="2">回 数</th> <th rowspan="2">定例会 臨時会 の 別</th> <th colspan="3">本会議日程</th> <th rowspan="2">会 期</th> <th rowspan="2">会 議 日 数</th> <th colspan="2">出欠延数</th> <th colspan="4">会議処理事件数</th> </tr> <tr> <th>開 会 日</th> <th></th> <th>閉 会 日</th> <th>出 席</th> <th>欠 席</th> <th>議 案</th> <th>請 願</th> <th>そ の 他</th> <th>計</th> </tr> </thead> <tbody> <tr> <td>1</td> <td>第1回 定例会</td> <td>2/25</td> <td>3/17 3/18</td> <td>3/22</td> <td>26</td> <td>4</td> <td>64</td> <td>-</td> <td>28</td> <td>1</td> <td>-</td> <td>29</td> </tr> <tr> <td>2</td> <td>第2回 定例会</td> <td>6/3</td> <td>6/21 6/22</td> <td>6/24</td> <td>22</td> <td>4</td> <td>64</td> <td>-</td> <td>14</td> <td>1</td> <td>-</td> <td>15</td> </tr> <tr> <td>3</td> <td>第3回 定例会</td> <td>8/29</td> <td>9/15 9/16</td> <td>9/21</td> <td>24</td> <td>4</td> <td>63</td> <td>1</td> <td>28</td> <td>1</td> <td>1</td> <td>30</td> </tr> <tr> <td>4</td> <td>第4回 定例会</td> <td>11/30</td> <td>12/19 12/20</td> <td>12/22</td> <td>23</td> <td>4</td> <td>49</td> <td>7</td> <td>34</td> <td>1</td> <td>-</td> <td>35</td> </tr> <tr> <td>計</td> <td></td> <td></td> <td></td> <td></td> <td>95</td> <td>16</td> <td>240</td> <td>8</td> <td>104</td> <td>4</td> <td>1</td> <td>109</td> </tr> </tbody> </table>	回 数	定例会 臨時会 の 別	本会議日程			会 期	会 議 日 数	出欠延数		会議処理事件数				開 会 日		閉 会 日	出 席	欠 席	議 案	請 願	そ の 他	計	1	第1回 定例会	2/25	3/17 3/18	3/22	26	4	64	-	28	1	-	29	2	第2回 定例会	6/3	6/21 6/22	6/24	22	4	64	-	14	1	-	15	3	第3回 定例会	8/29	9/15 9/16	9/21	24	4	63	1	28	1	1	30	4	第4回 定例会	11/30	12/19 12/20	12/22	23	4	49	7	34	1	-	35	計					95	16	240	8	104	4	1	109	
回 数			定例会 臨時会 の 別	本会議日程				会 期	会 議 日 数	出欠延数		会議処理事件数																																																																												
	開 会 日			閉 会 日	出 席	欠 席	議 案			請 願	そ の 他	計																																																																												
1	第1回 定例会	2/25	3/17 3/18	3/22	26	4	64	-	28	1	-	29																																																																												
2	第2回 定例会	6/3	6/21 6/22	6/24	22	4	64	-	14	1	-	15																																																																												
3	第3回 定例会	8/29	9/15 9/16	9/21	24	4	63	1	28	1	1	30																																																																												
4	第4回 定例会	11/30	12/19 12/20	12/22	23	4	49	7	34	1	-	35																																																																												
計					95	16	240	8	104	4	1	109																																																																												
(2) 常任委員会																																																																																								
<table border="1"> <thead> <tr> <th>委員会名</th> <th>回 数</th> <th>付託件数</th> <th>協議会回数</th> <th>陳情の検討</th> </tr> </thead> <tbody> <tr> <td>総務文教委員会</td> <td>12</td> <td>43</td> <td>-</td> <td>-</td> </tr> <tr> <td>民生産業委員会</td> <td>3</td> <td>22</td> <td>2</td> <td>-</td> </tr> </tbody> </table>	委員会名	回 数	付託件数	協議会回数	陳情の検討	総務文教委員会	12	43	-	-	民生産業委員会	3	22	2	-																																																																									
委員会名	回 数	付託件数	協議会回数	陳情の検討																																																																																				
総務文教委員会	12	43	-	-																																																																																				
民生産業委員会	3	22	2	-																																																																																				
(3) その他																																																																																								
<table border="1"> <thead> <tr> <th>会 議 名</th> <th>回 数</th> </tr> </thead> <tbody> <tr> <td>議会運営委員会</td> <td>14</td> </tr> <tr> <td>議員全員協議会</td> <td>3</td> </tr> <tr> <td>議員クラブ会</td> <td>2</td> </tr> <tr> <td>広聴広報委員会</td> <td>16</td> </tr> <tr> <td>議員協議会</td> <td>5</td> </tr> <tr> <td>議会改革推進委員会</td> <td>12</td> </tr> <tr> <td>小千谷市議会豪雪災害対策支援本部会議</td> <td>1</td> </tr> </tbody> </table>	会 議 名	回 数	議会運営委員会	14	議員全員協議会	3	議員クラブ会	2	広聴広報委員会	16	議員協議会	5	議会改革推進委員会	12	小千谷市議会豪雪災害対策支援本部会議	1																																																																								
会 議 名	回 数																																																																																							
議会運営委員会	14																																																																																							
議員全員協議会	3																																																																																							
議員クラブ会	2																																																																																							
広聴広報委員会	16																																																																																							
議員協議会	5																																																																																							
議会改革推進委員会	12																																																																																							
小千谷市議会豪雪災害対策支援本部会議	1																																																																																							

【一般】1款 議会費

款項目 主要な施策の成果等

■議案審議及び処理の状況（令和4年1月1日～令和4年12月31日）

案 件		件 数	議決状況	件 数
市長提出	条 例	25	可 決	69
	予 算	28	修 正	1
	決 算	9	否 決	-
	契 約 の 締 結	5	承 認	13
	財 産 の 取 得	1	原案可決及び認定	4
	財 産 の 処 分	1	認 定	5
	委員の選任・同意	8	選 任 同 意	8
	そ の 他	23	選 任 不 同 意	-
			そ の 他	-
計	100	計	100	
議員提出	議 案	-	可 決	5
	意 見 書	3	否 決	-
	決 議	1	選 挙	-
	選 挙	-	選 任	-
	推 薦	-	推 薦	-
	そ の 他	1	そ の 他	-
計	5	計	5	
請 願		4	採 択	3
			不 採 択	1
			継 続 審 査	-
			審 議 未 了	-
	計		4	
合 計	109	合 計	109	

■議会広報

(1)おちや市議会だより

- ・ 第104号 令和 4年 4月25日発行
- ・ 第106号 令和 4年10月25日発行
- ・ 第105号 令和 4年 7月25日発行
- ・ 第107号 令和 5年 1月25日発行

(2)広聴広報委員会（◎編集委員長 ○副委員長）

座長 駒井和彦	◎内山博志	○上村行雄	平澤智
森本恵理子	住安康一	佐藤隆一	吉崎進

■諸行事

(1)表彰

第97回北信越市議会議長会定期総会（4月21日 金沢市）

15年以上表彰

田 中 淳
山 賀 一 雄

第98回全国市議会議長会定期総会（5月25日 東京都）

15年以上表彰

田 中 淳
山 賀 一 雄

【一般】1款 議会費

款項目	主要な施策の成果等																
(2) 議員研修会	新潟県市議会議長会議員研修会																
	期 日 11月4日																
	場 所 長岡市「長岡市立劇場」																
	講 師 長野県立大学教授 田村 秀 氏																
	演 題 「新潟の課題と展望 -新潟の逆襲は可能か?-」																
	出席議員 9人																
	中越地区市議会合同議員研修会																
	期 日 11月15日																
	場 所 湯沢町「NASPAニューオータニ」																
	講 師 国境なき医師団 (MSF) 救急救命医・外傷外科医 門馬 秀介 氏																
	演 題 「行かない理由はない！」戦傷医療、国際派遣の実際 ～戦争勃発後に最初にウクライナ入りした日本人医師～																
	出席議員 7人																
	○議会事務局経費【議会事務局】																
	・特記事項なし																
	○行政視察経費【議会事務局】（令和4年1月1日 ～ 令和4年12月31日）																
	■行政視察																
	<table border="1"> <thead> <tr> <th>委員会名</th> <th>視察地</th> <th>期 日</th> <th>参加者(含随行)</th> </tr> </thead> <tbody> <tr> <td>総務文教委員会</td> <td>秋田県仙北市 秋田県能代市</td> <td>10月4日～6日</td> <td>9人</td> </tr> <tr> <td>民生産業委員会</td> <td>新潟県佐渡市</td> <td>10月13日～14日</td> <td>8人</td> </tr> <tr> <td>議会運営委員会</td> <td>埼玉県飯能市 茨城県取手市</td> <td>10月26日～27日</td> <td>9人</td> </tr> </tbody> </table>	委員会名	視察地	期 日	参加者(含随行)	総務文教委員会	秋田県仙北市 秋田県能代市	10月4日～6日	9人	民生産業委員会	新潟県佐渡市	10月13日～14日	8人	議会運営委員会	埼玉県飯能市 茨城県取手市	10月26日～27日	9人
委員会名	視察地	期 日	参加者(含随行)														
総務文教委員会	秋田県仙北市 秋田県能代市	10月4日～6日	9人														
民生産業委員会	新潟県佐渡市	10月13日～14日	8人														
議会運営委員会	埼玉県飯能市 茨城県取手市	10月26日～27日	9人														
	■会派等行政視察																
	※感染症拡大防止のため中止																
	■現地視察																
	<table border="1"> <thead> <tr> <th>視察地</th> <th>期 日</th> <th>参加者</th> </tr> </thead> <tbody> <tr> <td rowspan="3">テレワークステーションおぢや視察</td> <td rowspan="3">5月24日</td> <td>議 員 9人</td> </tr> <tr> <td>当 局 3人</td> </tr> <tr> <td>事務局 1人</td> </tr> </tbody> </table>	視察地	期 日	参加者	テレワークステーションおぢや視察	5月24日	議 員 9人	当 局 3人	事務局 1人								
視察地	期 日	参加者															
テレワークステーションおぢや視察	5月24日	議 員 9人															
		当 局 3人															
		事務局 1人															

【一般】2款 総務費

款項目	主要な施策の成果等							
2 総務費								
1 総務管理費								
1 一般管理費								
○総務課経費【総務課】								
■市議会								
(1) 招 集								
・ 定例会	4回	(6月	8月	11月	2月)			
・ 臨時会	開催なし							
(2) 議 案								
	名称	件数	名称	件数				
	条例	31	財産の取得(変更)、処分	1				
	予算	36	委員の選任、任命、推薦	9				
	決算	9	市道認定、廃止	1				
	契約の締結	5	事務組合等規約	1				
	財産の無償貸付	-	その他	9				
	計			102				
(3) 報 告							23 件	
■議員協議会								
・ 議員協議会							4 回	
■職 員								
・ 職員数 (令和4年4月1日現在)								
特別職	3 人		一般職 (再任用職員含む)	430 人				
			会計年度任用職員(産休代替職員を除く)	273 人				
			計	703 人				
(1) 級別職員数 (令和4年4月1日現在)								
	級	1	2	3	4	5	6	計
給料表								
行政職	49	44	131	60	9	19		312
公安職	17	7	17	20	1	1		63
技能労務職	2	3	28	18	4	-		55
計	68	54	176	98	14	20		430

【一般】2款 総務費

款	項目	主要な施策の成果等			
	(2) 市長及びその事務部局 (令和4年4月1日現在)				
		職名	人数	職名	人数
		市長	1	【保育士】	(65)
		副市長	1	園長	9
		特別職計	2	主幹(うち再任用)	5(2)
				主査	22
		【一般行政職】	(164)	保育士	29
		課長	12		
		参事	6	【保健師】	(15)
		課長補佐(室長含む)	8	副参事	1
		副参事	27	主幹(うち再任用)	3(1)
		係長	5	主査	5
		主幹(うち再任用)	2(1)	保健師	6
		主査	59		
		主任	26	【看護師】	(1)
		主事	16	主幹(うち再任用)	1(1)
		主事補	3		
				一般職計	(264)
				【会計年度任用職員】	156
				合計	422
	(3) その他の執行機関等 (令和4年4月1日現在)				
		執行機関名	人数	内 訳	
		ガス水道局	48	局長1 業務課長1 施設課長(参事)1 副参事6 主幹(うち再任用)1(1) 主査11 主任3 主事2 工務員(うち再任用)16(2) 小計 42 会計年度任用職員6 小計 6	
		議会事務局	4	事務局長1 次長1 副参事1 主査1	
		教育委員会事務局	28	教育長1 小計 1 課長2 管理兼指導主事2 参事2 課長補佐1 副参事3 主査3 主任1 主事3 主事補1 栄養士1 小計 19 会計年度任用職員8 小計 8	
		学校及びその他の教育機関	133	副参事1 係長1 主幹(うち再任用)2(2) 主査3 主任1 主事2 調理員(うち再任用)13(4) 管理員(うち再任用)9(4) 小計 32 会計年度任用職員101 小計 101	
		監査委員事務局	3	事務局長1 副参事1 主査1	
		農業委員会事務局	5	係長1 主幹(うち再任用)1(1) 主査1 小計 3 会計年度任用職員2 小計 2	
		消防本部	63	司令長(消防長)1 司令(次長兼署長)1 司令8 司令補25 士長5 副士長6 消防士17	

【一般】2款 総務費

款項目 主要な施策の成果等

(4)新採用（令和4年4月1日付）

職種等	人数
行政職	14
公安職	2
技能労務職	-
計	16

※管理兼指導主事を除く

(5)再任用（令和4年4月1日付）

職種等	人数
行政職	9
公安職	-
技能労務職	12
計	21

(6)退職（令和4年4月1日～令和5年3月31日）

職種等	人数
行政職	
一般行政職	
課長級	1
副参事	3
主査	2
保健師	1
保育士	3
公安職	2
技能労務職	1
計	13

※管理兼指導主事を除く

(7)派遣職員（令和4年4月1日～令和5年3月31日）

派遣先	人数
新潟県後期高齢者医療広域連合	1
産業開発センター（そなえ館）	1
新潟県	1
計	3

新潟県後期高齢者医療広域連合へ職員を派遣し、保健事業を始めとする各種事業の取組について、ノウハウ等を習得できた。

（一財）小千谷市産業開発センター（そなえ館）に職員を派遣し、防災情報等の発信や、来館者との交流等を行った。

新潟県との職員の相互派遣交流により、派遣した職員は新潟県の行政事務を経験することができた。また、当市に派遣された新潟県職員からは、新潟県が行う行政事務のノウハウ等を習得できた。

■人事異動等

(1)人事異動

任命権者 発令年月日	市長	議会	教委	監査	農委	企業	消防	計
	令和4年4月1日	48	2	9	1	1	4	24

※異動後の任命権者で計上

(2)昇任

職別・期別	4月1日	7月1日	10月1日	1月1日	計
課長級	1	-	-	-	1
参事級	3	-	-	-	3
課長補佐級	3	-	-	-	3
副参事級	5	-	-	-	5
係長級	3	-	-	-	3
主幹級	2	-	-	-	2
主査級	9	-	3	-	12
主任級	7	-	2	-	9
主事級	-	-	-	-	-
保育士	-	-	-	-	-
公安職	9	-	-	-	9
技能労務職	-	-	-	-	-
計	42	-	5	-	47

【一般】2款 総務費

款項目 主 要 な 施 策 の 成 果 等

(3)昇格

発令年月日	給料表・級	2	3	4	5	6	計
令和4年4月1日	行政職	8	9	5	3	1	26
	公安職	1	-	1	1	1	4
	技能労務職	2	1	1	-	-	4
令和4年7月1日	行政職	-	-	-	-	-	-
	公安職	-	-	-	-	-	-
	技能労務職	-	-	-	-	-	-
令和4年10月1日	行政職	3	3	-	-	-	6
	公安職	-	-	-	-	-	-
	技能労務職	-	-	-	-	-	-
令和5年1月1日	行政職	-	-	-	-	-	-
	公安職	-	-	-	-	-	-
	技能労務職	-	-	-	-	-	-
計	行政職	11	12	5	3	1	32
	公安職	1	-	1	1	1	4
	技能労務職	2	1	1	-	-	4

※昇格者数は昇格後の級に計上

■給与支給状況

(1)報酬等（会計年度任用職員）

（単位：円）

区分 会計別	報酬	期末手当	R4.4.1現在 一般職職員数
一般会計	452,247,425	72,076,832	267
国民健康保険特別会計	2,961,682	533,600	2
介護保険特別会計	12,696,489	1,789,400	8
後期高齢者医療特別会計	-	-	-
企業会計	9,762,194	1,415,650	7
計	477,667,790	75,815,482	284

(2)給料

（単位：円）

区分 会計別	特別職	一般職	R4.4.1現在 一般職職員数	1人当たり 給料額
一般会計	24,756,000	1,284,318,435	374	3,434,007
国民健康保険特別会計	-	10,059,000	3	3,353,000
介護保険特別会計	-	26,245,868	8	3,280,734
後期高齢者医療特別会計	-	10,132,800	3	3,377,600
企業会計	-	143,545,920	42	3,417,760
計	24,756,000	1,474,302,023	430	3,428,609

【一般】2款 総務費

款項目 主要な施策の成果等

(3) 職員手当等 (単位：千円)

区分	会計別					
	一般	国保	介護	後期高齢	企業	計
扶養手当	35,923	120	46	350	6,213	42,652
管理職手当	18,071	-	-	-	1,052	19,123
通勤手当	15,773	389	179	206	1,329	17,876
住居手当	17,739	-	459	336	2,322	20,856
特殊勤務手当	373	-	-	-	17	390
時間外手当	101,211	683	2,405	545	4,274	109,118
夜間勤務手当	5,393	-	-	-	2,573	7,966
休日勤務手当	25,242	-	15	-	6,007	31,264
宿日直手当	-	-	-	-	-	-
期末手当	326,363	2,551	7,172	1,944	28,981	367,011
勤勉手当	216,226	1,768	4,520	1,516	24,317	248,347
寒冷地手当	21,198	163	312	229	2,765	24,667
児童手当	22,175	170	-	270	3,970	26,585
議員期末手当	17,735	-	-	-	-	17,735
退職手当	157,342	-	-	-	36,204	193,546
管理職員特勤手当	396	-	-	-	-	396
単身赴任手当	-	-	-	-	-	-
災害派遣手当	-	-	-	-	-	-
計	981,160	5,844	15,108	5,396	120,024	1,127,532

(4) 共済費 (単位：千円)

区分	会計別					
	一般	国保	介護	後期高齢	企業	計
職員共済組合負担金	426,239	3,302	8,506	3,230	40,391	481,668
災害補償基金負担金	2,714	19	47	8	362	3,150
健康保険料	12,546	85	299	-	260	13,190
厚生年金保険料	48,485	321	1,172	-	1,046	51,024
児童手当拠出金	1,909	13	46	-	42	2,010
雇用保険料	5,608	27	126	-	158	5,919
労災保険料	1,542	7	-	-	40	1,589
議員共済会給付費負担金	19,166	-	-	-	-	19,166
議員共済会事務費負担金	208	-	-	-	-	208
旧恩給組合条例給付費負担金	109	-	-	-	-	109
介護保険負担金	1,466	15	48	-	39	1,568
計	519,992	3,789	10,244	3,238	42,338	579,601

【一般】2款 総務費

款項目 主 要 な 施 策 の 成 果 等

○特別職給与費【総務課】 (単位：円)

職 名 区 分	市 長	副市長	教育長 10.1.1 (02)	計
給料	10,212,000	7,728,000	6,816,000	24,756,000
職員手当等	3,328,552	2,449,567	2,229,640	8,007,759
共済費	1,406,558	2,045,842	1,859,069	5,311,469
計	14,947,110	12,223,409	10,904,709	38,075,228

○褒賞経費【企画政策課】

■会議

- ・褒賞審査会 1回 (令和5年1月20日)

■表彰

小千谷市褒賞条例による表彰

- (1) 表彰年月日 令和5年3月10日 (金) (基準日 令和5年3月10日)

(2) 被表彰者

項 目	氏 名
町内会長永年勤続	渡部 宏 阿部 守男 根津 雅明 清水 敏雄
民生委員児童委員永年勤続	間野二三四 吉田 敏明 宮崎 光代 清水みはる 仲 貴美子
交通指導員永年勤続	小野塚 治
学校歯科医永年勤続	阿部 隆士
消防団員永年勤続	廣井 浩 篠田 正利
公益のために私財を寄附	三菱地所株式会社 執行役社長 吉田 淳一 ヒムエレクトロ株式会社 代表取締役 丸山 春治

○町内会経費【総務課】

■会議

- ・町内会長会議 1回
令和4年4月22日 小千谷市民会館大ホール

■委託料

- ・行政事務委託料 (行政連絡事務分) 18,796,400 円

○庁舎管理経費【総務課】

- (1) 消防総合訓練 1回 (令和4年9月22日)

(2) 工事関連

■庁舎改修工事

9,988,000 円

経年劣化により低下した冷暖房機能の改善を図るため、冷温水発生機の修繕工事を行った。
また、経年劣化により亀裂が生じ、漏水の原因となっていた2階南側ベランダ床の修繕工事
も行った。

- ・市庁舎冷温水発生機修繕工事 8,690,000 円
- ・市庁舎2階南側ベランダ床修繕工事 1,298,000 円

○庁舎管理経費【総務課】 (繰越明許分)

11,336,600 円

■委託料

- ・特別管理産業廃棄物処理等委託料 6,842,000 円
(市有施設トランス取替等及び低濃度PCB廃棄物処理収集運搬業務)

【一般】2款 総務費

款項目	主要な施策の成果等		
<ul style="list-style-type: none"> ■庁舎改修工事 <ul style="list-style-type: none"> ・市庁舎女子トイレ洋式化工事 4,494,600 円 			
○職員福利厚生経費【総務課】			
<ul style="list-style-type: none"> ・健康相談室 開催回数 2回 参加者数 延べ 34人 ・職員定期健康診断、人間ドック等手数料 受診者数 延べ 1,020人 ・メンタルヘルス相談室 開催回数 6回 相談者数 延べ 14人 ・ストレスチェック 受検者数 701人 			
○職員研修経費【総務課】			
■職員研修			
	研 修 名	主 催	参加人員 実施月
	新採用職員研修	小千谷市	16 4月
	自治体DX推進研修	〃	32 4月
	人事評価研修	〃	64 4月・8月
	会計処理研修	〃	14 5月
	メンタルヘルス研修	〃	22 8月
	法制執務研修	〃	20 11月
	ハラスメント研修	〃	100 3月
	新潟県専門研修	新潟県	2 4月～1月
	定住自立圏合同研修	長岡市	9 11月
	自治大学校研修	総務省自治大学校	1 5月～7月
	階層別研修	市町村総合事務組合	70 4月～11月
	専門研修	〃	11 6月～11月
	自己研修他		368 4月～3月
	計		729
○市長会経費【企画政策課】			
■会議等			
<ul style="list-style-type: none"> ・定例市長会総会 4回 ・県市長会副市長会議 4回 ・北信越市長会総会 2回 ※感染症拡大防止のため春は書面により開催 ・全国市長会議 1回 			
○市民災害保険経費【総務課】			
■補償			
<ul style="list-style-type: none"> ・該当なし 			
■賠償			
<ul style="list-style-type: none"> ・令和4年8月11日発生 防災公園での除草作業による車両損害賠償 132,000 円 			
○情報化推進事業【企画政策課】			
■電算システム管理等委託料 46,142,360 円			
<ul style="list-style-type: none"> ・庁内情報化推進事業委託料 10,450,000 円 ・庁内ネットワークシステム保守管理業務委託料 4,501,200 円 ・団体内統合宛名システム保守管理業務委託料 792,000 円 ・行政手続きオンライン化対応業務委託料 23,672,000 円 ・総合行政システム外字同定作業委託料 3,028,960 円 ・VPN網新設業務委託料 2,200,000 円 ・統合型地理情報システム業務委託料 616,000 円 ・その他業務委託料 882,200 円 			

【一般】2款 総務費

款項目	主要な施策の成果等	
■一般行政事務等委託料	マイナンバーカードの申請受付及び交付体制等を増強し、マイナンバーカードの交付率向上と普及促進を図った。	18,091,879 円
■光ケーブル保守管理委託料		2,218,800 円
■動画制作委託料	公衆無線LANの活用促進を目的としたデジタルスタンプラリー実施に向けた準備として、市内4ヶ所（錦鯉の里、西脇邸、東忠、慈眼寺）の観光施設紹介動画やVRコンテンツを制作した。	5,386,700 円
■設備機器保守管理委託料		114,400 円
■設備機器導入計画作成委託料	公衆無線LAN整備のための通信環境の調査及び設計を行った。	3,190,000 円
■マイナンバーカード取得推進業務委託料	マイナンバーカードの普及促進のため実施した「とっ得キャンペーン」の景品として、おぢや食べ得チケット100冊を発行した。	692,016 円
■とっ得キャンペーン業務委託料	マイナンバーカードの普及促進のため実施した「とっ得キャンペーン」の一環として、ちぢみの里での食事割引（500円/1人）を実施した。	1,083,000 円
■屋外掲示物設置業務委託料	市街地に整備した公衆無線LANの利用可能エリアを周知するため、アルミ製表示板やマグネット表示板を作成し、商店街のアーケード柱等に設置した。	111,650 円
■事務機械借上料		12,117,108 円
	・ 庁内ネットワークシステムに係る賃貸借料	10,041,408 円
	・ 総合行政情報システム(住民記録システム)機器賃貸借料	850,080 円
	・ ストレージサーバ賃貸借料	269,280 円
	・ 総合行政ネットワークシステム機器賃貸借料	134,640 円
	・ マイナ・アシスト2等賃貸借料	821,700 円
	(マイナンバーカードの申請を支援するシステム機器)	
■ソフトウェア使用料		21,851,994 円
	・ オフィスソフトライセンス使用料	5,008,575 円
	・ 業務自動化ソフトライセンス使用料	3,031,764 円
	・ セキュリティ対策システム使用料	12,100,000 円
	・ AI議事録システム使用料	248,655 円
	・ アンチウィルスソフト使用料	669,900 円
	・ 公衆無線LAN接続支援ソフト使用料	56,100 円
	・ オンライン会議ソフトライセンス使用料	66,000 円
	・ レプリカサーバ保守ライセンス使用料	671,000 円

【一般】2款 総務費

款項目	主要な施策の成果等					
■電算システム使用料	20,249,354 円					
・基幹系業務システム使用料	11,616,000 円					
・財務会計システム使用料	3,682,800 円					
・統合型地理情報システム使用料	1,821,600 円					
・LINE運用管理システム使用料	924,000 円					
・Logoフォームサービス利用料	979,319 円					
・子育てワンストップサービス利用料	204,435 円					
・デジタルスタンプラリーアプリケーション利用料	871,200 円					
・自治体情報セキュリティPFサービス利用料	150,000 円					
■設備機器移設工事	1,631,520 円					
■設備機器整備工事	10,810,000 円					
市街地のにぎわい創出及び活性化のために、小千谷駅前及び本町～平成商店街に公衆無線LANを整備し、令和5年3月に供用を開始した。						
■負担金	10,906,032 円					
・企業人材派遣負担金	2,800,000 円					
デジタル技術を活用した市民サービスの向上や庁内のDX化による事務効率化を図るため、地域活性化起業人（総務省）制度による民間企業（合同会社DMM.com）社員1名の派遣を受け、業務のデジタル化を進めた。						
・その他負担金	8,106,032 円					
■テレビ難視聴地域解消対策事業補助金	121,000 円					
○会計課経費【総務課】						
■月別伝票件数及び取扱件数	(単位：件)					
	収入		支出			
	伝票件数	納付書取扱件数	伝票件数		振込取扱件数	
				うち一括支払	うち一括支払	
4月	1,208	10,074	4,084	43	6,792	2,232
5月	1,147	19,761	3,601	45	5,927	1,937
6月	1,083	15,699	3,598	80	8,627	4,624
7月	989	9,732	3,250	114	5,384	1,747
8月	1,114	17,848	3,337	38	5,775	1,956
9月	1,021	10,417	3,334	26	4,624	855
10月	1,009	9,342	3,280	72	7,766	3,935
11月	933	9,695	3,327	33	5,350	1,583
12月	1,044	19,654	4,133	38	7,835	3,145
1月	906	5,416	3,263	52	6,096	2,454
2月	930	9,469	3,319	86	7,295	3,616
3月	1,286	16,582	3,836	57	6,875	2,453
合計	12,670	153,689	42,362	684	78,346	30,537
■その他						
(1) 例月出納検査報告	月1回					
(2) 指定金融機関の検査	年1回					
(3) 収納代理金融機関の検査	年1回					
(4) コンビニ収納代行業務検査	年1回					

【一般】2款 総務費

款項目	主要な施策の成果等		
○生活安全経費【市民生活課】 【防災安全課】			
■自衛官募集事務【市民生活課】			
・自衛隊入隊者	3人		
・広報誌掲載	1回		
・懸垂幕掲示	1回		
■人権擁護関係事務【市民生活課】			
・小千谷地域人権擁護委員	4人		
・相談所の開設			
市民会館	2回		
・人権教室			
保育園、小学校、中学校、一般	8回		
・啓発活動			
イオン小千谷店	1回		
総合体育館（健康福祉まつり会場）	0回		
本町（おぢやまつり会場）	0回		
※感染症拡大防止のため一部中止			
■行政相談事務【市民生活課】			
・小千谷地域行政相談委員	2人		
・相談所の開設			
市役所ほか	24回		
・行政相談啓発			
中学校	0回		
総合体育館（健康福祉まつり会場）	0回		
サンプラザ駐車場（おぢやまつり会場）	0回		
※感染症拡大防止のため中止			
■消費者行政【市民生活課】			
・消費者協会補助金			75,000円
・消費生活相談	相談開設日	月～金 9:00～16:00	
	出張相談	0回	
	相談件数	78件	
・啓発講座		7回	
消費生活相談員を配置し、相談対応及び啓発講座を実施した。			
■無料法律相談【市民生活課】			
		12回（49件）	
■危険空家対応事務【防災安全課】			
・特定空家等解体工事	1件		2,805,000円
■防犯関係事業【防災安全課】			
・小千谷地区防犯協会連合会負担金			1,029,540円
・LED防犯灯改修費補助金（小千谷市防犯協会）			2,000,000円
小千谷市防犯協会に対し防犯灯をLEDに改修するための補助金を交付し、各町内の防犯体制強化と省エネルギー化による負担軽減を推進した。			
・防犯カメラ設置補助金	1件		300,000円
防犯カメラを設置した地域団体に補助金を交付し、地域の防災力向上を図った。			

【一般】2款 総務費

款項目	主要な施策の成果等			
○片貝総合センター管理運営経費【市民生活課】				
■指定管理者及び委託料	片貝町協議会			20,236,000 円
■GHP空調機機器取替工事				52,580,000 円
耐用年数を経過した空調機すべての取替工事を行ったもの。				
■片貝総合センター使用状況				(単位：件)
区 分		件 数		
市主催事業	各課主管会議・各種検診・説明会 ほか	238		
公民館主催事業	運営審議会・各種学級・講演会 ほか	112		
一般利用	各種グループ活動・各町内団体会議 ほか	510		
計		860		
○住民センター管理運営経費【市民生活課】				
■指定管理者及び委託料				10,139,000 円
・東山住民センター	東山地区振興協議会			3,363,000 円
・岩沢住民センター	岩沢地域振興協議会			3,528,000 円
・川井住民センター	川井地区町内会連絡協議会			3,248,000 円
■住民センター使用状況				(単位：件)
区 分	東 山	岩 沢	川 井	計
市・公民館主催事業等	29	21	4	54
その他	338	302	35	675
計	367	323	39	729
○男女共同参画推進事業【市民生活課】				
・おぢや男女共同参画プラン推進懇談会				1 回
・おぢや男女共同参画交流会議				2 回
・男女共同参画講演会				1 回
日時：10月16日（日） 13:30～				
会場：小千谷市民会館 大ホール				
テーマ：今あらためて見直す家族の絆・感謝の想い				
～コロナ禍にも負けないコミュニケーションの力～				
講師：シンガー 木山 裕策 氏				
参加人数				168 人
・男女共同参画セミナー				1 回
日時：7月30日（土） 13:20～				
会場：総合福祉センター サンラックおぢや				
テーマ：相手を知ることから始めよう～つながり合うコミュニケーション～				
講師：フリーアナウンサー 菊野 麻子 氏				
共催：（公財）新潟県女性財団				
参加人数				31 人
○ウクライナ避難民支援事業【企画政策課】				
■ウクライナ避難民支援金				
ロシアによる軍事侵攻を受けたウクライナから小千谷市に避難した方々への見舞金				
・避難民へ一律1人10万円	2人	200,000 円		※ふるさと納税充当
■おぢや避難民支援の会寄附金				
「おぢや避難民支援の会」の活動に対する寄附金				
		1,900,000 円		※ふるさと納税充当

【一般】2款 総務費

款項目 主 要 な 施 策 の 成 果 等

2 文書広報費

○文書管理経費【総務課】

■文書

(1) 文書の收受、発送

① 文書等の発送数及び発送金額等（他課負担の支払通数を含む。）

種 別	発送数	金額（円）
第1種	336,863	28,659,097
第2種	73,059	4,602,402
小包	16,468	1,826,279
速達	298	124,966
料金受取人払	15,665	1,603,311
書留	12,988	6,758,242
電子郵便	83	63,212
宅配便	226	190,528
切手等購入	2,357	248,043
他課負担分	-	△ 19,525,978
合 計	458,007	24,550,102

② 広報誌配送及び市施設文書連絡業務

・支所等文書配送業務

休・祭日を除く毎日 巡回施設数25施設
手数料 2,165,240 円

・広報等配送業務

月1回 田代・小土山・池之又・孫二郎を除く113町内 配送箇所数155か所
委託料 1,531,200 円

③ 文書の收受数

(単位：件)

収 受 数	収 受 簿	文書指令簿	合 計
	18,448	391	18,839

(2) 例規類集の編集

年12回

・毎月末現在

(3) 公告式関係

	種 別	件数	公布年月日	件 名 (改正分は省略)
条 例	新 設	5件	R4. 12. 22	小千谷市教育事務の職務権限の特例に関する条例
			R4. 12. 22	小千谷市職員の高齢者部分休業に関する条例
			R4. 12. 22	小千谷市個人情報の保護に関する法律施行条例
			R5. 3. 27	小千谷市避難行動要支援者の個人情報の提供等に関する条例
			R5. 3. 27	小千谷市議会個人情報の保護に関する条例
規 則	新 設	25件	R5. 3. 10	小千谷市職員の高齢者部分休業に関する規則
			R5. 3. 29	小千谷市立図書館協議会運営規則
規 則	新 設	25件	R5. 3. 30	小千谷市個人情報の保護に関する法律施行条例施行規則
			R5. 3. 30	小千谷市国際交流、文化、スポーツ振興基金運営委員会規則
			R5. 3. 30	小千谷市立公民館運営規則
			R5. 3. 30	小千谷市社会教育指導員の設置に関する規則
			R5. 3. 30	小千谷市公民館分館運営規則

【一般】2款 総務費

款項目		主要な施策の成果等			
	種別	件数	公布年月日	件名(改正分は省略)	
規則	新設	25件	R5. 3. 30	小千谷市公民館運営審議会規則	
			R5. 3. 30	小千谷市公民館使用規則	
			R5. 3. 30	小千谷市立図書館運営規則	
			R5. 3. 30	小千谷市青少年育成センター運営規則	
			R5. 3. 30	小千谷市青少年育成センター運営協議会規則	
			R5. 3. 30	小千谷市青少年育成指導委員設置に関する規則	
			R5. 3. 30	小千谷市勤労青少年ホーム管理運営に関する規則	
			R5. 3. 30	小千谷市勤労青少年ホーム運営委員会規則	
			R5. 3. 30	小千谷市民会館管理運営に関する規則	
			R5. 3. 30	小千谷市文化財保護条例施行規則	
			R5. 3. 30	小千谷市文化財保護審議会運営規則	
			R5. 3. 30	小千谷市スポーツ推進審議会に関する条例施行規則	
			R5. 3. 30	小千谷市スポーツ推進委員に関する規則	
			R5. 3. 30	小千谷市都市公園体育施設等の管理運営に関する規則	
			R5. 3. 30	小千谷市スポーツ広場管理運営に関する規則	
			R5. 3. 30	小千谷市体育館管理運営に関する規則	
			R5. 3. 30	小千谷市吉谷トレーニングセンター条例施行規則	
			R5. 3. 30	小千谷市民の家管理運営に関する規則	
	廃止	2件			
	全部改正	-1件			
一部改正	23件				
訓令	新設	1件	R5. 3. 30	小千谷市会計管理者代決専決規程	
	廃止	2件			
	全部改正	-1件			
	一部改正	5件			
要綱等の告示	新設	22件	R4. 4. 1	小千谷市防犯カメラ設置補助金交付要綱	
			R4. 4. 1	小千谷市臨床研修医海外留学資金貸与事業実施要綱	
			R4. 5. 30	小千谷市低所得の子育て世帯に対する子育て世帯生活支援特別給付金(ひとり親世帯分)支給事業実施要綱	
			R4. 6. 15	小千谷市低所得の子育て世帯に対する子育て世帯生活支援特別支給金(ひとり親世帯以外の低所得の子育て世帯分)支給事業実施要綱	
			R4. 6. 29	小千谷市企業連携型地域おこし協力隊設置要綱	
			R4. 8. 8	小千谷市子育て世帯等支援事業「妊婦の方への支援金」支給事業実施要綱	
			R4. 8. 24	小千谷市小型除雪機購入費補助金交付要綱	
			R4. 9. 1	小千谷市原油・原材料価格高騰等対応設備導入緊急支援事業補助金交付要綱	
			R4. 9. 1	小千谷市新事業チャレンジサポート補助金交付要綱	
			R4. 9. 21	小千谷市妊婦・子どもインフルエンザ予防接種費用助成事業実施要綱	
			R4. 11. 15	小千谷市ひとり親世帯に対する価格高騰緊急支援給付金支給事業実施要綱	
			R4. 12. 13	小千谷市不妊不育治療費助成事業実施要綱	
			R4. 12. 27	おぢや消費者被害防止ネットワーク会議設置要綱	
			R5. 2. 2	小千谷市公衆無線LANランディングページ広告掲載取扱要綱	
			R5. 2. 3	小千谷市人権教育・啓発推進懇談会設置要綱	
			R5. 2. 22	小千谷市伴走型相談支援及び出産・子育て応援給付金の一体的実施事業『出産・子育て応援給付金』給付事業実施要綱	
			R5. 2. 27	小千谷市犯罪被害者等見舞金支給要綱	

【一般】2款 総務費

款項目 主 要 な 施 策 の 成 果 等

	種 別	件数	公布年月日	件 名 (改正分は省略)
要 綱 等 の 告 示	新 設	22件	R5. 3. 7	小千谷市消費喚起・需要拡大支援事業補助金交付要綱
			R5. 3. 30	小千谷市部活動地域移行事業費補助金交付要綱
			R5. 3. 30	小千谷市有害鳥獣捕獲担い手緊急確保事業補助金交付要綱
			R5. 3. 30	小千谷市公的病院医師等確保対策事業補助金交付要綱
			R5. 3. 30	小千谷市空き家利活用支援事業補助金交付要綱
	廃 止	2件		
	全部改正	-件		
一部改正	42件			
その他の告示		80件		
他機関告示		153件		
公 告		163件		

(4) 情報公開・個人情報保護

情報公開

公開請求件数 2 件

任意の情報公開件数 27 件

個人情報保護

開示請求件数 2 件

訂正及び削除件数 - 件

情報公開・個人情報保護審査会

審査会委員 4 人

審査会開催状況 2 回

行政不服審査会

審査会委員 3 人

審査会開催状況 - 回

○事務機器管理経費【総務課】 【企画政策課】

■事務用機械器具購入費 10,766,756 円

・パソコン	65 台	7,176,664 円
・プリンタ	13 台	3,309,724 円
・その他機器		280,368 円

■事務機械借上料 5,173,301 円

(総務課所管)

・郵便料金計器 696,960 円

(企画政策課所管)

複合機借上料	使用枚数	前年度比	
・2階複合機	143,219枚	89.3%	200,694 円
・3階複合機 (2台)	643,283枚	99.1%	443,791 円
・4階複合機	162,346枚	98.7%	79,674 円
・カラーレーザー複合機	カラー 329,982枚	118.0%	1,262,290 円
	白黒 41,802枚	114.0%	
・分庁舎複合機	カラー 55,158枚	114.6%	361,412 円
	白黒 67,152枚	182.5%	
・大判複合機			299,640 円
・カラーインクジェット複合機			2,031,480 円
・情報端末機器			52,360 円
・他課負担分			△ 255,000 円

【一般】2款 総務費

款項目	主要な施策の成果等			
○広報誌発行事業【企画政策課】				
■広報おぢや	毎月1回発行			12回
○広報広聴経費【企画政策課】				
■広報広聴				
(1)インターネット				
	トップページアクセス件数			465,156件
	全ページアクセス件数			3,376,673件
(2)庁内報	毎週月曜日発行			51回
(3)会議等	広報担当者会議		0回	※サイボウズでの周知に変更
	ホームページCMS操作説明会		1回	
(4)記者会見				12回
	(4/20、5/26、6/28、7/25、9/2、9/20、10/25、11/25、12/23、1/24、2/14、3/27)			
	日刊新聞、テレビ局ほか			
(5)SNS（ソーシャル・ネットワーキング・サービス）（企画政策課所管分）				
		フォロワー数		
	開始月	令和2年度末	令和3年度末	令和4年度末
Instagram	H30.8	2,778人	3,271人	3,878人
Twitter	R2.4	736人	1,189人	1,508人
YouTube	R2.9	619人	1,058人	1,949人
LINE	R3.7	-人	4,220人	5,442人
■市政懇談会				
	※感染症拡大防止のため中止			
■予算と主要事業				
	配布先	～	町内会長会議ほか	900部
■市役所のご案内				
	配布先	～	全世帯（大幅な機構改革のため全世帯に配布することとした。）	14,000部
■広報ラジオ番組放送委託料				
				1,980,000円
	・FMラジオ番組「小千谷市からのお知らせ」の放送（FMながおか 毎週月～金曜日放送）			
■ホームページ更新業務委託料				
				2,702,700円
	約10年ぶりにデザインの全面リニューアルを行った。トップページには、利用状況をもとに関連数の多いコンテンツや検索機能を上部に表示した。また、利用者アンケートの結果をもとに、緑を基調とし、シンプルで統一感のあるデザインとした。			
■市勢要覧作成業務委託料				
				4,562,250円
	4年ぶりに作成し、2,500部を発行した。長期使用を想定した内容と材質にし、配布対象者に合わせて必要な資料を組み合わせることができるとした。市民生活課にて転入者への配布を行うほか、市外からの視察や市外でのイベントなどで配布し、当市をPRしている。			

【一般】2款 総務費

款項目	主要な施策の成果等
■地域情報番組放送等シティプロモーション推進協議会負担金	5,000,000円 ・FMラジオ番組「おちやBravo!」による情報発信 (FM-NIIGATA 毎週金曜日放送) ・プロモーションビデオ「小千谷こい唄～0-POPver.～」制作 令和2・3年度に引き続き、集大成となる第3弾PVを制作。「おおぜいの市民が主役」をコンセプトに出演者を公募し、明るくアップテンポな「小千谷こい唄」に誰でも踊ることができるダンスを組合わせた。また、ダンスの振付や撮影、編集を市民や市内事業者に依頼し、「オール小千谷」で制作した。令和4年12月23日にYouTubeに公開し、令和5年3月末時点で76,198回再生された。 また、プロモーションビデオで用いた音楽を使用し、移住促進をテーマに30秒のふるさとCMを作成した。第3回新潟ふるさとCM大賞の参加賞として、令和5年3月までに県内で10回に渡りテレビ放送された。

3 財産管理費

○普通財産管理経費【総務課】【企画政策課】

■財産管理

(1)登記処理状況

登記の種類	件数	筆数(筆)
土地分筆登記	29	60
土地合筆登記	-	-
地目変更登記	1	1
所有権移転登記	21	49
抹消、更正、変更・訂正登記	23	29
その他	7	16
計	81	155

(2)財産処分に係る総務文教委員協議会 開催なし

■建物総合損害共済

新規・継続委託申込	153件
解約申込	1件

■物品の購入及び管理

(1)物品入札実施状況

26 件 契約金額 155,111,681 円

(2)1件100万円以上の物品及び車両購入状況内訳

品名	件数	数量	金額(円)	所管課・施設
電気自動車	1	1台	3,872,320	総務課
ホイールローダ	1	1台	8,497,500	農林課
道路パトロール車	1	1台	5,139,840	建設課
ロータリ除雪車	1	1台	49,322,130	建設課
ホイールローダ	1	1台	9,145,690	市民生活課
小型動力ポンプ付積載車	1	1台	7,299,040	消防本部
気象観測装置	1	1式	2,992,000	消防本部
食器洗浄機	1	1台	1,210,000	福祉課
バッテリー式発電機	1	1台	3,740,000	健康未来こども課
スポットビジョンスクリーナー	1	1台	1,390,400	健康未来こども課
スクールバス	1	1台	9,343,250	学校教育課
食器消毒機保管庫	1	1台	1,680,000	学校教育課
スノーモビル	1	2台	2,090,000	学校教育課
レッグプレス&カーフレイズ	1	1台	1,534,500	生涯学習課

【一般】2款 総務費

款項目 主要な施策の成果等

(3) 不用備品等取扱個数

返納	廃棄	売却	管理換	分類換	計
-	648	32	917	4	1,601

○基金積立金（10基金）

・特記事項なし

4 車両管理費

○車両管理経費【総務課】

■自動車に関する事項

(1) 自動車

脱炭素化の取組の一環として経済産業省の助成事業であるクリーンエネルギー自動車導入促進補助金を活用し、既存ハイブリッド車から電気自動車へ更新した。また、同助成事業を活用し充電設備も合わせて設置した。

車名	稼働日数	走行距離(km)	燃料使用量 (リットル)		燃費(km/l)	備考
			軽油	ガソリン		
アルファード（市長車）	235	16,972	-	1,528.02	11.1	
クラウン（議長車）	31	4,090	-	279.00	14.7	
プリウス	174	8,924	-	415.00	21.5	
カロラフィールダー1号	224	13,202	-	946.60	13.9	
カロラフィールダー2号	219	4,595	-	373.00	12.3	
カロラフィールダー3号	204	15,966	-	973.75	16.4	
カロラフィールダーG	241	11,375	-	877.11	13.0	
インサイト	51	1,829	-	93.00	19.7	～7/6
リーフ *電気自動車	81	2,337	-	-	-	9/27～
パッソ	239	15,423	-	856.00	18.0	
エブリイ（軽No.1）	245	7,005	-	657.00	10.7	
エブリイ（軽No.2）	219	7,484	-	583.50	12.8	
エブリイ（軽No.3）	237	35,779	-	2,456.00	14.6	
エブリイ（軽No.5）	217	6,646	-	627.71	10.6	
ジムニー	227	6,244	-	610.00	10.2	
イグニス	234	13,143	-	753.50	17.4	
キャラバン	62	4,552	495.00	-	9.2	
ランドクルーザー	196	6,313	-	1,001.40	6.3	
エアロミディ（マイクロバスNo.1）	94	6,110	1,568.00	-	3.9	
エアロミディ（マイクロバスNo.2）	59	2,001	676.00	-	3.0	
ローザ（マイクロバスNo.3）	78	7,274	1,056.50	-	6.9	
ガーラミオ（マイクロバスNo.4）	78	5,775	1,551.00	-	3.7	
ハイエース（スクールバスNo.1）	247	23,634	-	3,334.03	7.1	
ローザ（スクールバスNo.2）	130	12,949	1,941.00	-	6.7	～1/11
ローザ（スクールバスNo.2）	165	6,490	1,076.50	-	6.0	10/7～
ハイエース（スクールバスNo.3）	207	13,771	-	2,034.00	6.8	
ローザ（スクールバスNo.5）	247	18,238	2,443.50	-	7.5	
キャンター（トラック1.5t）	50	1,791	-	351.60	5.1	
キャンター（トラック2.0t）	101	4,796	678.30	-	7.1	
ミニキャブ（軽トラックNo.1）	200	5,698	-	513.50	11.1	
アクティ（軽トラックNo.2）	138	3,813	-	305.50	12.5	
アクティ（軽トラックNo.3）	148	1,176	-	167.90	7.0	
（学教）総支学SB1号	196	15,848	2,301.10	-	6.9	

【一般】2款 総務費

款項目 主要な施策の成果等

車名	稼働日数	走行距離(km)	燃料使用量 (ℓ)		燃費(km/ℓ)	備考
			軽油	ガソリン		
(学教) 総支学SB2号	169	16,683	2,388.00	-	7.0	
(学教) エルフ (トラックNo.1)	198	6,724	1,200.00	-	5.6	給食センター
(学教) エルフ (トラックNo.2)	204	5,209	1,021.00	-	5.1	給食センター
(学教) エルフ (トラックNo.3)	202	5,800	841.00	-	6.9	給食センター
(学教) 東山小スクールバス	211	5,498	-	1,114.50	4.9	
(市民) カローラフィールダー	118	1,975	-	171.00	11.5	交通安全指導車
(生涯) ローザ	117	10,012	0.00	-		燃料は利用者負担 スポーツ振興車
(生涯) フィット	235	4,679	-	389.00	12.0	
(生涯) ダイナ (トラック)	130	3,469	418.00	-	8.3	
(生涯) エブリイ	239	5,001	-	239.00	20.9	
(生涯) ランディ	238	9,771	-	1,080.50	9.0	図書館車
(農林) エブリイ	225	8,846	-	682.00	13.0	林道パトロール車
(税務) アルト (78-31)	146	3,242	-	117.00	27.7	
(税務) アルト (89-63)	85	1,109	-	48.00	23.1	
(健康) EKワゴン	221	4,259	-	345.20	12.3	
(健康) Kei	184	2,977	-	249.00	12.0	
(健康) プロボックスNo.1	242	4,121	-	424.00	9.7	
(健康) エブリイ (軽No.8)	235	4,591	-	303.00	15.2	
(健康) NV-150	225	5,045	-	624.00	8.1	
(建設) ランドクルーザー	240	8,569	-	1,262.00	6.8	道路パトロール車
(建設) ジムニー	248	8,107	-	762.00	10.6	道路パトロール車
(建設) エブリイ	249	7,609	-	684.00	11.1	国土調査
(観光) ハイエース	174	2,700	-	561.90	4.8	岩沢コミュニティバス
(福祉) アルト (66-95)	199	3,775	-	207.00	18.2	生活福祉
(福祉) アルト (36-07)	236	6,201	-	294.00	21.1	介護認定

(2) 使用料

区分	回数(回)	金額(円)
タクシー使用料	42	115,950
有料道路通行料	660	1,437,720
駐車場代		49,430
電力スタンド使用料		10,450
計		1,613,550

■自動車損害共済

新規・継続委託申込	201件
解約申込	9件

5 企画財政費

○企画政策課経費【企画政策課】

■第五次小千谷市総合計画（後期基本計画）推進

・総合計画審議会 委員 12人 委員会開催 1回（8月1日）

■行政改革推進

・行政改革推進委員会 委員 9人 委員会開催 1回（7月7日）

■総合教育会議

1回（10月24日）

【一般】2款 総務費

款項目	主要な施策の成果等
-----	-----------

■長岡地域定住自立圏

- ・連絡調整会議 1回（7月20日）
- ・共生ビジョン懇談会 1回（10月28日）

■公共施設等総合管理計画

- ・策定委員会 2回（10月18日、1月17日）

■地方公会計整備事業

3,080,000 円

- ・新公会計システム整備委託料 1,842,500 円
- ・財務書類作成支援業務委託料 1,237,500 円

■地元就職サポート事業

2,801,150 円

- ・おぢやしごと未来塾（12月7日）

市内中学校1・2年生を対象に、将来の就職先として市内企業を選んでもらえるよう、市内事業所46社が企業紹介を行った。また、小千谷西高等学校、小千谷高等学校の生徒と市内企業等4社によるパネルディスカッションを行い、将来を考えるきっかけづくりとした。

■官民連携魅力発信事業

693,000 円

デジタル技術を活用して地域課題の解決に貢献する人材の育成と小千谷市の行政課題の解決の手がかりを得ることを目的に、令和3年度に引き続き2回目となるインターンシップ事業を実施した。全国の大学生・専門学生が下記2コースに分かれてオンラインで制作作業を行った後、市民の家おぢゃ〜るに集合して成果発表を行った。

- ・実施期間 8月29日～9月11日
- ・デザインコース「デジタルの力でゴミとの新しい付き合い方を創る」 参加者5名
- ・エンジニアコース「デジタルの力でふるさと納税のニーズを可視化する」 参加者3名

■電子入札導入業務委託料

3,300,000 円

令和5年度から新潟県電子入札システムを共同利用するにあたり、受注者向け説明会及びベスト入札等の事前準備を行った。

■仕事改善報告制度

報告件数	627件
表彰件数	12件

■財政

(1) 令和4年度予算

(単位：千円)

会計別	当初予算額	補正回数	補正額	最終予算額	
一般会計	18,920,000	9	3,304,107	22,224,107	
特別会計	国民健康保険	3,075,175	3	155,071	3,230,246
	介護保険	3,918,977	2	182,559	4,101,536
	後期高齢者医療	828,307	2	11,240	839,547
	工業団地事業	500	-	-	500

(2) 令和5年度当初予算

(単位：千円)

会計別	当初予算額	備考	
一般会計	22,230,000	[予算編成の主な日程]	
特別会計	国民健康保険	3,041,206	・ 予算見積書の提出 11月21日
	介護保険	3,926,022	・ 見積内容精査 11月22日～11月29日
	後期高齢者医療	877,504	・ 見積内容ヒアリング 11月30日～12月2日
	工業団地事業	500	・ 副市長協議 1月6日
計		・ 市長査定 1月10日～12日	
		・ 復活協議 1月23日	
		・ 確定会議 1月25日	

【一般】2款 総務費

款項目 主 要 な 施 策 の 成 果 等

(3)決算統計・その他

①令和3年度地方財政状況調査

- ・ 統計業務 6月1日～7月1日
- ・ 提出 7月1日

②財政状況の公表

- ・ 令和3年度下半期（令和3年10月～令和4年3月）の予算執行状況等 6月25日公表
- ・ 令和4年度上半期（令和4年4月～令和4年9月）の予算執行状況等 12月25日公表
- ・ 令和3年度決算状況及び健全化判断比率等 9月25日公表

■請負工事指名審査委員会

(1)主要事項

①入札参加資格審査申請書受理数

区 分	市 内	県 内	県 外	計
建設工事	6	3	12	21
測量等コンサルタント業務	-	5	14	19
計	6	8	26	40

②格付状況

工事別	所在区分	級別			計
		A	B	C	
土木一式	市 内	6	9	33	48
	県 内	58	35	46	139
	県 外	65	3	10	78
	計	129	47	89	265
建築一式	市 内	8	9	12	29
	県 内	50	9	11	70
	県 外	34	3	2	39
	計	92	21	25	138
舗装	市 内	1	13	-	14
	県 内	16	39	-	55
	県 外	16	5	-	21
	計	33	57	-	90
電気	市 内	4	3	2	9
	県 内	54	16	1	71
	県 外	78	3	1	82
	計	136	22	4	162
管	市 内	10	12	2	24
	県 内	64	27	5	96
	県 外	58	3	-	61
	計	132	42	7	181

③指名審査委員会

- ・ 開催 28 回
- ・ 答申件数 51 件

【一般】2款 総務費

款項目 主要な施策の成果等

(2) 指名競争入札

① 入札件数

工事別	級別入札件数					左のうち指名審査委員会が答申した件数				
	A	B	C	その他	計	A	B	C	その他	計
土木一式	-	3	4	-	7	-	3	-	-	3
建築一式	-	-	-	-	-	-	-	-	-	-
舗装	-	8	-	-	8	-	-	-	-	-
電気	-	-	-	-	-	-	-	-	-	-
管	-	-	4	-	4	-	-	-	-	-
その他	-	-	-	8	8	-	-	-	7	7
計	-	11	8	8	27	-	3	-	7	10

② 指名業者数

工事別	A 級 工 事				B 級 工 事				C 級 工 事				その他
	A	B	C	計	A	B	C	計	A	B	C	計	
土木一式	-	-	-	-	-	10	5	15	-	8	12	20	-
建築一式	-	-	-	-	-	-	-	-	-	-	-	-	-
舗装	-	-	-	-	-	24	-	24	-	-	-	-	-
電気	-	-	-	-	-	-	-	-	-	-	-	-	-
管	-	-	-	-	-	-	-	-	4	12	-	16	-
その他	-	-	-	-	-	-	-	-	-	-	-	-	40
計	-	-	-	-	-	34	5	39	4	20	12	36	40

③ 工事請負額別工事件数

工事別	万円	万円	万円	万円	万円	万円	万円	万円	計
	200	200	300	700	1,000	3,000	5,000	9,000	
	未満	～	～	～	～	～	～	以上	
土木一式	-	1	5	1	-	-	-	-	7
建築一式	-	-	-	-	-	-	-	-	-
舗装	1	4	3	-	-	-	-	-	8
電気	-	-	-	-	-	-	-	-	-
管	1	1	2	-	-	-	-	-	4
その他	-	-	4	1	2	-	-	-	7
計	2	6	14	2	2	-	-	-	26

(3) 制限付一般競争入札

① 入札件数

工事別	級別入札件数			
	A	B	その他	計
土木一式	1	12	-	13
建築一式	2	1	-	3
舗装	2	4	-	6
電気	6	1	-	7
管	22	5	-	27
その他	-	-	-	-
計	33	23	-	56

【一般】2款 総務費

款項目 主要な施策の成果等

②参加業者数

工事別	A 級 工 事			B 級 工 事				その他
	A	B	計	A	B	C	計	
土木一式	2	6	8	16	76	33	125	-
建築一式	12	-	12	4	5	-	9	-
舗装	2	6	8	4	12	-	16	-
電気	20	3	23	4	1	-	5	-
管	84	33	117	14	5	-	19	-
その他	-	-	-	-	-	-	-	-
計	120	48	168	42	99	33	174	-

③工事請負額別工事件数

工事別	万円	万円	万円	万円	万円	万円	計
	300 ～ 700	700 ～ 1,000	1,000 ～ 3,000	3,000 ～ 5,000	5,000 ～ 9,000	9,000 以上	
土木一式	4	-	8	-	1	-	13
建築一式	-	-	-	1	-	2	3
舗装	2	2	1	1	-	-	6
電気	1	1	1	1	1	1	6
管	2	3	16	1	1	3	26
その他	-	-	-	-	-	-	-
計	9	6	26	4	3	6	54

(4) 随意契約

指名審査委員会答申件数

工事別	A級 工事	B級 工事	C級 工事	その他	計
土木一式	-	-	-	-	-
建築一式	-	2	1	-	3
舗装	-	-	-	-	-
電気	3	2	-	-	5
管	5	4	-	-	9
その他	-	-	-	24	24
計	8	8	1	24	41

○非核平和推進事業（非核平和都市宣言30周年記念事業）【企画政策課】

■平和祈念コンサート

平成4年6月に「非核平和都市宣言」を議決してから、30周年の記念事業として開催した。広島に原爆が投下された際、爆心地から2.6km離れた場所で被害を受けた「被爆ピアノ」に合わせて命や平和をテーマにした歌を演奏し、平和に対する啓発活動を行った。

- ・開催日時 7月14日
- ・開催場所 市民会館大ホール
- ・参加者数 200人
- ・出演者謝礼 550,000円

【一般】2款 総務費

款項目 主要な施策の成果等

■被爆体験伝承講話会

広島から被爆体験伝承者を招き、戦争の悲惨さ、核兵器の恐ろしさについて講話をしていただき、平和の大切さを次世代に伝えるための啓発活動を行った。

- ・開催日時 7月15日
- ・開催場所 市民会館大ホール
- ・参加者数 小千谷中学校174名、東小千谷中学校60名、千田中学校41名、南中学校21名、片貝中学校33名、教員19名、一般市民6名 合計354名

■非核平和ポスター展 ①7月14日～7月15日（小千谷市市民会館）

②7月26日～8月15日（イオン小千谷店1階）

非核平和都市宣言30周年を記念し、市内の中学生・高校生が「世界が平和であることの大切さ」や「核兵器の恐ろしさや核兵器を無くすこと」を題材に作成したポスター計52作品の展示を行った。

■非核平和推進研修（広島平和記念式典参列）（8月4日～8月6日）

- ・参列者 市内中学校代表生徒12名、引率教諭2名、市長、職員2名

○ふるさと納税推進事業【企画政策課】

- ふるさと納税寄附者謝礼 寄附件数 14,655件
 （うち謝礼送付件数） 13,604件 177,102,062円

新たな寄附者層からの寄附を募るため、ポータルサイト「ふるさと納税百選」を追加し合計7サイトとしたほか、若手職員によるタスクフォースを結成して寄附額増加に向けた施策を検討し、21品目の新規返礼品の登録や、返礼品の魅力向上に向けた掲載写真マニュアルの作成を行った。また、返礼品の提供事業者向けの勉強会を開催し、特産品の販路拡大と魅力PRのための意識啓発を図った。

6 交通安全対策費

○交通安全推進経費【防災安全課】

■令和4年中の交通事故発生状況（令和4年1月1日～12月31日）

区分	令和4年	令和3年	増減数	増減率
事故件数	29件	47件	▲18人	▲38.30%
死者数	0人	0人	0人	0%
傷者数	37人	57人	▲20人	▲35.09%

■新潟県交通災害共済取扱件数（令和4年4月1日～令和5年3月31日）

加入者数	掛金	加入率	支給件数	支給金額
18,367人	9,183,500円	54.13%	27件	3,000,000円

■交通安全指導體制

- ・交通指導員 10人（非常勤）
- ・交通安全指導員 1人（常勤）

■交通安全運動

(1)「春の全国交通安全運動」（4月6日～4月15日）

- ・街頭指導（交通指導員他） 延べ 77人
- ・交通指導車による広報パトロール 19回
- ・交通安全広報チラシ全戸回覧
- ・市HP、公式LINEによる広報

(2)「夏の交通事故防止運動」（7月22日～7月31日）

- ・交通指導車による広報パトロール 7回
- ・交通安全広報チラシ全戸回覧
- ・市HP、公式LINEによる広報

【一般】2款 総務費

款項目	主要な施策の成果等	
(3)「秋の全国交通安全運動」(9月21日～9月30日)		
・街頭指導(交通指導員他)	延べ	74人
・交通指導車による広報パトロール		18回
・交通安全広報チラシ全戸回覧		
・市HP、公式LINEによる広報		
(4)「冬の交通事故防止運動」(12月11日～12月20日)		
・交通指導車による広報パトロール		7回
・交通安全広報チラシ全戸回覧		
・市HP、公式LINEによる広報		
■交通安全教育		
(1)交通指導員、交通安全指導員による交通安全教室		
・保育園、認定こども園	25回	1,298人
・小学校	15回	1,532人
・中学校	1回	29人
・老人クラブ等	5回	177人
計	46回	3,036人
(2)安全運転サポート車体験イベント		
・シルバードライビングスクール		23人
(3)交通安全用品配布		
・交通安全教室開催時等における夜光反射材、交通安全小冊子の配布		
・新入学児童に対するランドセルカバー、夜光反射材キーホルダー及び交通安全小冊子の配布		
・高齢者に対する夜光反射材の配布		
■その他の交通安全活動		
・交通安全だより配布(市内保育園・認定こども園)		6回
(高齢者交通安全推進員)		7回
■交通指導員派遣		
・信濃川河岸段丘ウォーク、片貝町民駅伝大会、片貝まつり鼓笛隊パレード・民謡流し		
■交通安全施設整備		
・カーブミラー、支柱購入		714,230円
・カーブミラー、支柱支給(延18町内)	(カーブミラー・一面鏡)	14枚
	(カーブミラー・二面鏡)	2組
	(支柱)	7本
	(取付金具のみ)	0組
7 地域振興費		
○地域振興事業【にぎわい交流課】【市民生活課】		
■移住定住交流推進事業		
首都圏での移住相談会等に参加し、計57組70名の移住検討者の相談を受けた。		
ポータルサイト「おぢやにススム。」のInstagramアカウントを開設し、移住定住情報の発信を行った。		
移住サポーターは、先輩移住者の立場から、自身のSNSを通じて潜在的な移住検討者に向けて移住の魅力を発信した。		
(1)移住サポーターの委嘱		2人

【一般】2款 総務費

款項目	主要な施策の成果等																														
(2) 移住定住情報ポータルサイトの運営	平均アクセス数：2,182件/月																														
(3) 移住定住交流推進事業負担金	160,000 円																														
・ふるさと回帰支援センター年会費、フェア参加負担金																															
(4) 首都圏で開催される移住相談会等への参加																															
・にいがたU・Iターンフェア2022（オンライン）	7月24日																														
・杉並区 農にふれあう講座	9月25日																														
・ふるさと回帰フェア2022（東京都）	9月25日																														
・にいがた暮らしセミナー（オンライン）	10月15日、2月26日																														
・にいがたU・Iターンフェア2022（東京都）	11月13日																														
・JOIN移住・交流&地域おこしフェア2023（東京都）	1月14日、15日																														
・杉並区 関係人口セミナー	2月5日																														
■空き家情報バンク制度																															
・新規登録件数：13件（重複含む） 成約件数：5件（売買4件、賃貸1件）																															
■SNSを活用した関係人口発掘事業（常盤橋プロジェクト）	1,933,260 円																														
市外在住の市出身者や親族、関係者を関係人口と位置づけ、ふるさと納税や将来の移住等につなげるため、SNSを通じて会員を募集し、継続して情報を発信した。																															
■市民協働推進事業																															
感染症拡大防止に伴い、地域団体の活動全般が引き続き停滞したため、相談支援の件数が減少している。しかし、「小千谷リビングラボat!おぢや」の開催や「フードバンクおぢや」との連携・支援など、各担当部局において様々な市民協働の取組みが進んでいる。																															
■真人ふれあい交流館管理運営経費																															
・指定管理者及び委託料 真人町里地振興協議会	4,174,000 円																														
・使用状況 (単位：件)																															
<table border="1"> <thead> <tr> <th>区分</th> <th>件数</th> </tr> </thead> <tbody> <tr> <td>市・公民館主催事業等</td> <td>79</td> </tr> <tr> <td>その他</td> <td>402</td> </tr> <tr> <td>計</td> <td>481</td> </tr> </tbody> </table>	区分	件数	市・公民館主催事業等	79	その他	402	計	481																							
区分	件数																														
市・公民館主催事業等	79																														
その他	402																														
計	481																														
■補助金交付事業																															
・市民協働支援補助金	0 件 0 円																														
感染症拡大防止により市民活動が停滞したため。																															
・コミュニティ助成事業補助金	1 件 2,500,000 円																														
<table border="1"> <thead> <tr> <th>町内名</th> <th>補助額（円）</th> <th>整備内容</th> </tr> </thead> <tbody> <tr> <td>高梨町協議会</td> <td>2,500,000</td> <td>高梨振興会館のエアコン入替</td> </tr> </tbody> </table>	町内名	補助額（円）	整備内容	高梨町協議会	2,500,000	高梨振興会館のエアコン入替																									
町内名	補助額（円）	整備内容																													
高梨町協議会	2,500,000	高梨振興会館のエアコン入替																													
・町内集会施設等整備事業費補助金	9 件 30,829,000 円																														
<table border="1"> <thead> <tr> <th>施設名</th> <th>補助額（円）</th> <th>整備内容</th> </tr> </thead> <tbody> <tr> <td>船岡町内会館</td> <td>15,000,000</td> <td>新築</td> </tr> <tr> <td>元中子公会堂</td> <td>13,000,000</td> <td>新築</td> </tr> <tr> <td>元町会館</td> <td>500,000</td> <td>外壁・避難はしご塗装</td> </tr> <tr> <td>木津団地公会堂</td> <td>268,000</td> <td>エアコン設置</td> </tr> <tr> <td>池津農村集落改善センター</td> <td>435,000</td> <td>トイレ洋式化、非常階段修繕</td> </tr> <tr> <td>山本振興会館</td> <td>374,000</td> <td>トイレ洋式化、玄関修繕</td> </tr> <tr> <td>両新田ふれあいセンター</td> <td>479,000</td> <td>エアコン設置、トイレ洋式化</td> </tr> <tr> <td>五辺集落開発センター</td> <td>500,000</td> <td>外壁修繕</td> </tr> <tr> <td>塩谷集落開発センター</td> <td>273,000</td> <td>屋根、外階段、床改修</td> </tr> </tbody> </table>	施設名	補助額（円）	整備内容	船岡町内会館	15,000,000	新築	元中子公会堂	13,000,000	新築	元町会館	500,000	外壁・避難はしご塗装	木津団地公会堂	268,000	エアコン設置	池津農村集落改善センター	435,000	トイレ洋式化、非常階段修繕	山本振興会館	374,000	トイレ洋式化、玄関修繕	両新田ふれあいセンター	479,000	エアコン設置、トイレ洋式化	五辺集落開発センター	500,000	外壁修繕	塩谷集落開発センター	273,000	屋根、外階段、床改修	
施設名	補助額（円）	整備内容																													
船岡町内会館	15,000,000	新築																													
元中子公会堂	13,000,000	新築																													
元町会館	500,000	外壁・避難はしご塗装																													
木津団地公会堂	268,000	エアコン設置																													
池津農村集落改善センター	435,000	トイレ洋式化、非常階段修繕																													
山本振興会館	374,000	トイレ洋式化、玄関修繕																													
両新田ふれあいセンター	479,000	エアコン設置、トイレ洋式化																													
五辺集落開発センター	500,000	外壁修繕																													
塩谷集落開発センター	273,000	屋根、外階段、床改修																													

【一般】2款 総務費

款項目	主要な施策の成果等																																				
	<ul style="list-style-type: none"> ・移住・就業等支援事業補助金 3件 2,800,000円 																																				
	<p>■グリーンツーリズム推進事業</p> <p>教育体験旅行・杉並区フレンドシップスクール受入れは、感染症拡大防止のため全て中止となった。</p> <p>○地域おこし協力隊推進事業【にぎわい交流課】</p> <ul style="list-style-type: none"> ・隊員数5人（継続3人＋着任2人）が活動した。年度中の退任者0人。（継続：上片貝・内ヶ巻・塩殿 新規：若栃・山本） ・延べ隊員数24人（うち19人退任） ・退任後の市内への定住率73.7%（退任した19人のうち市内への定住14人） ・地域おこし協力隊インターン 参加者1名 活動地域：東小千谷 <p>○公共交通対策事業【にぎわい交流課】</p> <p>■地域公共交通協議会 5回 委員 17人 地域公共交通協議会負担金 3,753,092円 法定協議会が国補助金を得て、地域公共交通計画策定に向けた調査を実施した。</p> <ul style="list-style-type: none"> ・地域公共交通計画策定調査委託 4,620,000円 <p>■公共交通マップ作成 15,000部</p> <ul style="list-style-type: none"> ・A2版両面カラー（表面：路線図、裏面：時刻表） ・市内全戸及び事業所等に配布、公共施設等に設置 <p>■バス路線等運行補助金</p> <ul style="list-style-type: none"> ・市内路線バス10路線 国庫補助対象7路線全てが低収益（市補助）路線 市単補助1路線、県単補助1路線、国庫フィーダー補助対象1路線（循環バス） ・乗合タクシー2路線（池の平線、北山線） <p style="text-align: right;">36,213,459円</p> <table border="1" style="width: 100%; border-collapse: collapse;"> <thead> <tr> <th style="text-align: center;">区分及び路線</th> <th style="text-align: center;">金額</th> </tr> </thead> <tbody> <tr> <td>過疎地域路線バス運行補助金（市単路線）</td> <td style="text-align: right;">2,176,000円</td> </tr> <tr> <td>・小千谷総合病院～浦柄～岩間木～塩谷線</td> <td style="text-align: right;">2,176,000円</td> </tr> <tr> <td>廃止路線代替バス運行補助金（県単路線）</td> <td style="text-align: right;">2,231,000円</td> </tr> <tr> <td>・小千谷車庫前～三仏生～北五辺（池津）線</td> <td style="text-align: right;">2,231,000円</td> </tr> <tr> <td>バス運行対策費補助金（国庫補助対象のうち低収益路線）</td> <td style="text-align: right;">11,094,455円</td> </tr> <tr> <td>・十日町車庫前～小千谷～長岡駅前線</td> <td style="text-align: right;">2,937,603円</td> </tr> <tr> <td>・小千谷インター～長岡駅前線</td> <td style="text-align: right;">113,542円</td> </tr> <tr> <td>・小千谷車庫前～片貝（小栗田経由）～長岡駅前線</td> <td style="text-align: right;">208,003円</td> </tr> <tr> <td>・小千谷車庫前～片貝（坪野経由）～長岡駅前線</td> <td style="text-align: right;">253,211円</td> </tr> <tr> <td>・小千谷車庫前～川西～十日町線</td> <td style="text-align: right;">5,542,758円</td> </tr> <tr> <td>・小千谷総合病院～川口～小出線</td> <td style="text-align: right;">1,465,195円</td> </tr> <tr> <td>・小千谷車庫前～総合体育館入口～小国線</td> <td style="text-align: right;">574,143円</td> </tr> <tr> <td>乗合タクシー運行補助金</td> <td style="text-align: right;">10,330,200円</td> </tr> <tr> <td>・池の平線（池の平～小千谷総合病院間）</td> <td style="text-align: right;">6,266,680円</td> </tr> <tr> <td>・北山線（北山～小千谷総合病院間）</td> <td style="text-align: right;">4,063,520円</td> </tr> <tr> <td>循環バス運行補助金（国庫フィーダー補助路線）</td> <td style="text-align: right;">10,381,804円</td> </tr> <tr> <td>・循環バス（小千谷総合病院発着）</td> <td style="text-align: right;">10,381,804円</td> </tr> </tbody> </table>	区分及び路線	金額	過疎地域路線バス運行補助金（市単路線）	2,176,000円	・小千谷総合病院～浦柄～岩間木～塩谷線	2,176,000円	廃止路線代替バス運行補助金（県単路線）	2,231,000円	・小千谷車庫前～三仏生～北五辺（池津）線	2,231,000円	バス運行対策費補助金（国庫補助対象のうち低収益路線）	11,094,455円	・十日町車庫前～小千谷～長岡駅前線	2,937,603円	・小千谷インター～長岡駅前線	113,542円	・小千谷車庫前～片貝（小栗田経由）～長岡駅前線	208,003円	・小千谷車庫前～片貝（坪野経由）～長岡駅前線	253,211円	・小千谷車庫前～川西～十日町線	5,542,758円	・小千谷総合病院～川口～小出線	1,465,195円	・小千谷車庫前～総合体育館入口～小国線	574,143円	乗合タクシー運行補助金	10,330,200円	・池の平線（池の平～小千谷総合病院間）	6,266,680円	・北山線（北山～小千谷総合病院間）	4,063,520円	循環バス運行補助金（国庫フィーダー補助路線）	10,381,804円	・循環バス（小千谷総合病院発着）	10,381,804円
区分及び路線	金額																																				
過疎地域路線バス運行補助金（市単路線）	2,176,000円																																				
・小千谷総合病院～浦柄～岩間木～塩谷線	2,176,000円																																				
廃止路線代替バス運行補助金（県単路線）	2,231,000円																																				
・小千谷車庫前～三仏生～北五辺（池津）線	2,231,000円																																				
バス運行対策費補助金（国庫補助対象のうち低収益路線）	11,094,455円																																				
・十日町車庫前～小千谷～長岡駅前線	2,937,603円																																				
・小千谷インター～長岡駅前線	113,542円																																				
・小千谷車庫前～片貝（小栗田経由）～長岡駅前線	208,003円																																				
・小千谷車庫前～片貝（坪野経由）～長岡駅前線	253,211円																																				
・小千谷車庫前～川西～十日町線	5,542,758円																																				
・小千谷総合病院～川口～小出線	1,465,195円																																				
・小千谷車庫前～総合体育館入口～小国線	574,143円																																				
乗合タクシー運行補助金	10,330,200円																																				
・池の平線（池の平～小千谷総合病院間）	6,266,680円																																				
・北山線（北山～小千谷総合病院間）	4,063,520円																																				
循環バス運行補助金（国庫フィーダー補助路線）	10,381,804円																																				
・循環バス（小千谷総合病院発着）	10,381,804円																																				
8 諸費	<p>○過年度収入払戻金【税務課】【福祉課】【市民生活課】【農林課】【健康・子育て応援課】</p> <ul style="list-style-type: none"> ・特記事項なし 																																				

【一般】2款 総務費

款項目	主要な施策の成果等						
2 徴税費							
1 税務総務費							
○税務課経費【税務課】							
■会議等							
・租税教育推進協議会定期総会 1回							
■コンビニ交付手数料 17,550円							
・コンビニ事業者等委託手数料 150件 17,550円（繰替払）							
2 賦課徴収費							
○賦課徴収経費【税務課】							
■徴収その他							
(1) 令和4年度徴収実績							
ア普通税（法定普通税）							
区分 税目	現 滞 別 計	予算現額 千円	調定済額 千円	収入済額 千円	うち 還付未済額 千円	収入歩合 %	前年同期 収入歩合 %
(1) 市町村民税	現年	1,756,923	1,709,880	1,699,634	81	99.4	99.5
	滞繰	6,760	26,198	8,716	0	33.3	29.3
	計	1,763,683	1,736,078	1,708,350	81	98.4	98.4
イ 個人	現年	1,479,456	1,449,248	1,439,502	59	99.3	99.4
うち均等割	現年	62,370	62,485	62,064	2	99.3	99.4
うち所得割	現年	1,417,086	1,386,763	1,377,438	57	99.3	99.4
	滞繰	6,460	24,865	8,333	0	33.5	28.1
	計	1,485,916	1,474,113	1,447,835	59	98.2	98.2
ロ 法人	現年	277,467	260,632	260,132	22	99.8	99.8
うち均等割	現年	99,940	101,357	100,836	0	99.5	99.4
うち法人税割	現年	177,527	159,275	159,296	22	100.0	100.0
	滞繰	300	1,333	383	0	28.7	47.2
	計	277,767	261,965	260,515	22	99.4	99.4
(2) 固定資産税	現年	2,465,298	2,462,863	2,445,966	0	99.3	99.3
	滞繰	15,880	65,809	10,424	0	15.8	19.3
	計	2,481,178	2,528,672	2,456,390	0	97.1	97.1
イ 純固定資産税	現年	2,460,893	2,457,662	2,440,765	0	99.3	99.3
	滞繰	15,880	65,809	10,424	0	15.8	19.3
	計	2,476,773	2,523,471	2,451,189	0	97.1	97.1
ロ 交付金	現年	4,405	5,201	5,201	0	100.0	100.0
	計	4,405	5,201	5,201	0	100.0	100.0
(3) 軽自動車税	現年	130,922	135,847	134,789	0	99.2	99.2
	滞繰	740	3,320	719	0	21.7	19.8
	計	131,662	139,167	135,508	0	97.4	97.3
イ 環境性能割	現年	7,242	9,052	9,052	0	100.0	100.0
	計	7,242	9,052	9,052	0	100.0	100.0
ロ 種別割	現年	123,680	126,795	125,737	0	99.2	99.1
	滞繰	740	3,320	719	0	21.7	19.8
	計	124,420	130,115	126,456	0	97.2	97.2
(4) 市町村たばこ税	現年	223,534	245,315	245,315	0	100.0	100.0
	計	223,534	245,315	245,315	0	100.0	100.0
(5) 鉱産税	現年	107,602	108,303	108,303	0	100.0	100.0
	計	107,602	108,303	108,303	0	100.0	100.0
計	現年	4,684,279	4,662,208	4,634,007	81	99.4	99.4
	滞繰	23,380	95,327	19,859	0	20.8	22.0
	計	4,707,659	4,757,535	4,653,866	81	97.8	97.8

【一般】2款 総務費

款項目 主要な施策の成果等

イ目的税

税目	区分 現滞別	予算現額	調定済額	収入済額	うち 還付未済額	収入歩合	前年同期 収入歩合
		千円	千円	千円	千円	%	%
(1)都市計画税	現年	164,764	164,751	163,720	0	99.4	99.4
	滞繰	1,040	4,414	699	0	15.8	19.3
	計	165,804	169,165	164,419	0	97.2	97.1
(2)入湯税	現年	1	-	-	-	-	-
	滞繰	1	-	-	-	-	-
	計	1	-	-	-	-	-
計	現年	164,765	164,751	163,720	0	99.4	99.4
	滞繰	1,040	4,414	699	0	15.8	19.3
	計	165,805	169,165	164,419	0	97.2	97.1

ウ特別会計

税目	区分 現滞別	予算現額	調定済額	収入済額	うち 還付未済額	収入歩合	前年同期 収入歩合
		千円	千円	千円	千円	%	%
(1)国民健康 保険税	現年	484,817	512,389	497,603	152	97.1	97.4
	滞繰	13,283	61,459	14,171	0	23.1	21.0
	計	498,100	573,848	511,774	152	89.2	89.4
(2)介護保険料	現年	783,339	787,034	785,819	385	99.8	99.9
	滞繰	2,040	3,121	848	0	27.2	35.5
	計	785,379	790,155	786,667	385	99.5	99.6
(3)後期高齢者 医療保険料	現年	322,557	326,228	325,901	174	99.8	99.9
	滞繰	700	692	171	0	24.7	24.7
	計	323,257	326,920	326,072	174	99.7	99.8

(2)滞納整理の状況

①督促状発送件数

税目	件数(件)
市民税・県民税	2,056
(普通徴収)	(1,402)
(特別徴収)	(654)
法人市民税	20
固定資産税・都市計画税	3,074
軽自動車税	796
国民健康保険税	2,282
介護保険料	751
後期高齢者医療保険料	404

②差押執行人員及び税額 50人 20,152,846円

③差押解除人員及び税額 37人 10,010,692円

④欠損処分人員及び税額 179人 12,245,742円

【一般】2款 総務費

款項目 主要な施策の成果等

(3) 口座振替状況

税 目	件数 (件)	税額 (千円)
市民税・県民税	5,695	200,002
固定資産税・都市計画税	32,495	1,147,521
軽自動車税	8,114	48,504
国民健康保険税	18,826	288,958
介護保険料	3,701	21,452
後期高齢者医療保険料	5,373	71,303
合 計	74,204	1,777,740

(4) その他

- ① 個人県民税徴収委託金 55,103,902 円
- ・ 納税義務者数に係るもの 53,669,250 円
 - ・ その他 1,434,652 円

- ② 評価通知書発行件数 788 件

- ③ 縦覧期間中(4/1～5/2)の閲覧及び縦覧件数
- ・ 閲覧 55件 (うち片貝支所取扱分 7件)
 - ・ 縦覧 1件 (うち片貝支所取扱分 0件)

④ 土地異動状況 (令和4年1月～12月)

区 分	件 数 (件)	筆 数 (筆)
表題	1	1
分筆	91	226
合筆	11	42
地図訂正	3	3
地目変更	286	286
地積更正	12	12
住所移転	123	292
売買	311	631
相続	392	3,707
贈与	45	153
保存	4	17
交換	2	2
寄付	11	15
その他	63	439
計	1,355	5,826

国土調査による表示登記内訳

区 分	第31-1計画区 (R4.3.3登記)	
	件 数 (件)	筆 数 (筆)
表題	0	0
分筆	17	43
合筆	94	280
地目変更	71	71
地積更正	402	402
地番変更	16	16
その他	43	56
計	643	868

第31-1計画区：土川1丁目、上ノ山1丁目、本町2丁目、平成1丁目、平成2丁目、稲荷町、船岡1丁目、城内1丁目の一部

【一般】2款 総務費

款項目 主 要 な 施 策 の 成 果 等

⑤家屋異動状況（令和4年1月～12月）

区 分	件 数 (件)	棟 数
表題	114	123
表題変更・更正	40	69
滅失	94	120
売買	107	112
相続	211	236
贈与	21	22
保存	121	128
所有権更正	5	5
名義人表示変更	73	76
その他	79	96
計	865	987

⑥原動機付自転車及び小型特殊自動車の車種別標識取扱状況 (単位：件)

区 分	50cc	90cc	125cc	農耕作業用 そ の 他	非 課 税	ミニカー	計
新規登録	74	13	33	74	-	3	197
廃車	152	10	23	114	-	2	301
名義変更	19	1	3	32	-	-	55
その他	2	-	1	3	-	-	6
計	247	24	60	223	-	5	559

■市税電算処理委託料	19,019,706 円
・市県民税業務	3,285,700 円
・個人住民税事業所情報最新化対応に伴うシステム改修費	110,000 円
・法人住民税申告書レイアウト変更に伴うシステム改修	528,000 円
・地方税電子申告支援業務（eLTAX）	237,096 円
・固定資産税業務	3,278,000 円
・税収納業務	994,400 円
・共通納税税目拡大にかかる対応業務	8,968,300 円
・軽自動車税業務	398,310 円
・軽OSS及び軽JNKS稼働にかかる対応業務	1,219,900 円
■更正図修正加除等委託料	91,785 円
■不動産鑑定等委託料	12,269,400 円
■土地家屋現況図異動修正委託料	13,827,000 円
■事務機械借上料・使用料	5,332,019 円
・家屋評価システム使用料	784,575 円
・滞納管理システム借上料	4,519,020 円
・複合機賃借料（確定申告用）	28,424 円

3 固定資産評価審査委員会費

○固定資産評価審査委員会経費【監査委員事務局】

■会議等

・固定資産評価審査委員会	1 回
--------------	-----

【一般】2款 総務費

款項目 主要な施策の成果等

3 戸籍住民基本台帳費

1 戸籍住民基本台帳費

○戸籍住民基本台帳経費【市民生活課】

■戸籍 (令和5年3月31日現在)

区 分		
本 籍	本 籍 数	17,298
	人 口	41,320

■住民基本台帳 (令和5年3月31日現在)

地 区 名	世 帯 数	人 口						
		日 本 人		外 国 人		合 計		
		男	女	男	女	男	女	合計
西小千谷	2,410	2,847	2,979	10	49	2,857	3,028	5,885
東小千谷	2,336	2,902	2,910	15	22	2,917	2,932	5,849
山 辺	435	634	631	0	4	634	635	1,269
吉 谷	379	530	563	1	4	531	567	1,098
城 川	3,447	4,228	4,277	47	161	4,275	4,438	8,713
千 田	1,390	1,825	1,808	3	14	1,828	1,822	3,650
川 井	157	216	204	0	0	216	204	420
東 山	151	227	206	0	2	227	208	435
岩 沢	241	331	310	2	3	333	313	646
真 人	358	480	444	1	12	481	456	937
高梨、五辺	244	388	345	0	3	388	348	736
片 貝	1,351	1,850	1,941	12	16	1,862	1,957	3,819
合 計	12,899	16,458	16,618	91	290	16,549	16,908	33,457

■国籍別外国人数 (令和5年3月31日現在)

国 籍	ベトナム	フィリピン	中国・台湾	ミャンマー	インドネシア
男	33	10	10	1	12
女	138	77	32	16	1
合 計	171	87	42	17	13
国 籍	韓国	オーストラリア	米国	その他	計
男	2	4	1	18	91
女	8	1	3	14	290
合 計	10	5	4	32	381

【一般】2款 総務費

款項目		主要な施策の成果等						
■届出事件数		()内は片貝支所取扱い内数						
(1)戸籍		本籍人届出数			非本籍人 届出数 (B)	計		
事件の種類		受理	他市町村 からの送付	計 (A)		(A) + (B)		
出生	118	79	197	48	245			
国籍留保	-	1	1	-	1			
認知	1	2	3	-	3			
養子縁組	7	10	17	-	17			
養子離縁	3	-	3	-	3			
法73条の2	-	-	-	-	-			
婚姻	80	230	310	13	323			
離婚	30	30	60	2	62			
法77条の2	7	13	20	-	20			
親権・後見	4	-	4	1	5			
死亡	509	132	641	32	673	(-)		
失踪	-	1	1	-	1			
復氏	-	-	-	-	-			
姻族関係終了	-	-	-	-	-			
入籍	34	20	54	-	54			
分籍	1	6	7	-	7			
国籍取得	-	-	-	-	-			
帰化	-	-	-	-	-			
国籍喪失	-	1	1	-	1			
国籍選択	-	-	-	-	-			
氏名の変更	1	1	2	-	2			
名の変更	-	-	-	-	-			
転籍	44	56	100	1	101	(-)		
就籍	-	-	-	-	-			
訂正更正	市町村長職権	21	-	21	-	21		
	法第24条第2項	-	-	-	-	-		
	法第113条第114条	-	-	-	-	-		
	法第116条	-	-	-	-	-		
	続柄の記載更正(嘱託)	-	-	-	-	-		
続柄の記載更正(申出)	-	-	-	-	-			
追完	-	-	-	1	1			
その他	-	-	-	-	-			
不受理申出	3	1	4	-	4			
計	863	583	1,446	98	1,544	(-)		

【一般】2款 総務費

款項目 主要な施策の成果等

(2)住民基本台帳 ()内は内数

区 分	件 数						人 数
	本庁	片貝	真人	岩沢	川井	東山	
出 生	158						159
死 亡	532						532
転 入	689	(3)					798
転 出	768	(19)					902
転 居	432	(2)					
世帯変更	319	(2)					
職権異動等	481						
合 計	3,379	(26)	(-)	(-)	(-)	(-)	

■処理件数

(1)戸 籍

内 訳	新 戸 籍 編 製	戸籍全部 消 除	違反通知	戸籍再生 補 完	そ の 他	合 計
件 数	167	365	1	-	-	533

(2)戸籍附票

内 訳	記 載	消 除	合 計
件 数	3,513	1,184	4,697

■人口動態調査取扱件数

(令和4年1月1日～令和4年12月31日)

内 訳	出 生	婚 姻	離 婚	死 亡	死 産	合 計
件 数	188	96	27	515	2	828

■死体（胎）埋火葬許可件数

(令和4年1月1日～令和4年12月31日)

()内は片貝支所取扱い内数

- ・死体 526件 (-)
- ・死胎 2件 (-)
- ・汚物等 0件 (-)

■中長期在留者住居地届出等事務

(1)在留資格別外国人数

(令和5年3月31日現在)

在留資格	人数	在留資格	人数
永住者	114	技術・人文知識・国際業務	39
日本人の配偶者等	17	特定活動	13
定住者	13	教育	4
特定技能1号	57	その他の中長期在留者	18
技能実習1号口	71	特別永住者	1
技能実習2号口	22	計	381
技能実習3号口	12		

【一般】2款 総務費

款項目 主要な施策の成果等

(2) 処理件数 (令和4年1月1日～令和4年12月31日)

種 別	件 数
新規上陸後の住居地届出	42
在留資格変更等に伴う住居地届出	-
住居地の変更届出(転入・転居)	226
在留カードの有効期間更新	20
在留期間の更新許可	50
在留資格の変更許可	86
出国、再入国許可・在留期間の経過	2
氏名・国籍等の変更	2
みなし在留カードからの切替	-
その他	7
計	435

■ 旅券事務取扱件数 (単位：件)

区分	受 理 件 数						交 付 件 数				
	5年	10年	紛失	変更	増補	計	5年	10年	変更	増補	計
件数	84	95	1	1	0	181	82	92	1	0	175

■ 住居表示・番号決定・表示板交付件数

地 区	件数	地 区	件数	地 区	件数
千谷川1～4丁目	2	平成1～2丁目	2	栄 町	-
城内1～4丁目	11	稲荷町	2	平沢1～2丁目	4
土川1～2丁目	4	元 町	-	東栄1～3丁目	1
上ノ山1～5丁目	2	日吉1～2丁目	1	旭 町	-
本町1～2丁目	2	船岡1～3丁目	3	計	34

■ 犯罪事務・身上・身元調査件数 (令和4年1月1日～令和4年12月31日)

種 別	既決犯罪通知	身上調査・照会・回答・通知等
件 数	28	469

■ コンビニ交付手数料 290,277 円
 ・ コンビニ事業者等委託手数料 (2,481 件) 290,277 円 (繰替払)

■ 住民基本台帳事務電算処理委託料 52,800 円
 ・ 総合行政情報システム電算処理業務 52,800 円

■ 戸籍電算システム保守委託料 3,327,720 円
 ・ 戸籍電算システム保守委託料 3,036,000 円
 ・ 戸籍電算システム・ネットワーク保守委託料 93,720 円
 ・ 戸籍附票データ等振り分けソフトウェア保守委託料 198,000 円

■ 電算システム改修委託料 6,777,100 円
 ・ 戸籍情報システム改修委託料 6,150,100 円
 ・ 情報提供用個人識別符号取得関連委託料 396,000 円
 ・ 戸籍システム公印登録委託料 220,000 円
 ・ 一体型本人確認書類印字プリンタ用公印作成委託料 11,000 円

【一般】2款 総務費

款項目	主要な施策の成果等
■事務機械等借上料	11,188,853 円
・住民基本台帳ネットワークシステム借上料	
住民基本台帳ネットワークシステム端末貸借	336,600 円
住民基本台帳ネットワーク共同利用サービス	2,772,000 円
・戸籍電算システム借上料	
機器リース料	4,467,312 円
ソフトウェア使用料	2,592,000 円
・その他事務機械借上料	
複写機・ファクシミリ借上料（2台：市民生活課、片貝支所）	367,541 円
一体型本人確認書類印字システム	168,960 円
附票AP用中継サーバクラウド利用	484,440 円
■コンビニ交付システム使用料	5,214,000 円
・コンビニ交付システムクラウド利用料（戸籍）	4,184,400 円
・コンビニ交付連携システム利用料（住基）	1,029,600 円
■長岡地区戸籍住民基本台帳事務協議会分担金	3,300 円
■コンビニ交付運営負担金	2,218,741 円
■マイナンバーカード申請支援業務委託	112,769 円

4 選挙費

1 選挙管理委員会費

○選挙管理委員会経費【総務課】

■会議等

・ 選挙管理委員会	26 回
・ 県内市選管連合会総会（燕市）	中止
・ 中越五市選挙管理委員会実務研修会（南魚沼市・オンライン開催）	1 回
・ 県内市選管連合会職員研修会（加茂市・オンライン開催）	1 回
・ 県内市選管連合会事務局長会議（上越市・書面開催）	1 回
・ 全国市区選挙管理委員会連合会北信越支部総会（東御市・書面開催）	1 回
・ 市区町村選挙管理委員会啓発指導者研修会（新潟市・オンライン参加）	1 回
・ 市区町村選挙管理委員会管理執行指導者研修会（新潟市・オンライン参加）	1 回

■常時啓発

・ 新有権者啓発冊子等送付	308 人
---------------	-------

■選挙人名簿登録者

(1) 選挙人名簿

現 在 日	男	女	計
令和4年6月1日	14,502 人	14,702 人	29,204 人
令和4年9月1日	14,470 人	14,638 人	29,108 人
令和4年12月1日	14,414 人	14,607 人	29,021 人
令和5年3月1日	14,333 人	14,557 人	28,890 人

(2) 在外選挙人名簿

現 在 日	男	女	計
令和5年3月31日	5 人	11 人	16 人

【一般】2款 総務費

款項目	主 要 な 施 策 の 成 果 等		
2 新潟県知事選挙費			
○新潟県知事選挙経費【総務課】	37の投票区のうち、2投票区で統廃合を実施し、35の投票区に再編した。また、統廃合を実施した2投票区において投票所までの移動が困難な選挙人に対する移動支援を実施した。なお、期日前投票者数は、前回（平成30年度）からおよそ300人増加し、6,863人となり同選挙では過去最高となった。		
■選挙期日	令和4年5月29日		
■立候補者数／定数	2人／1人		
■投票関係			
(1)投票所			
・投票所設置数	35か所		
うち閉鎖時刻繰上げなし	4か所		
閉鎖時刻1時間繰上げ投票所数	6か所		
閉鎖時刻2時間繰上げ投票所数	16か所		
閉鎖時刻4時間繰上げ投票所数	9か所		
・投票立会人数	70人		
・投票管理者数	35人		
・事務従事者数	136人		
(2)期日前投票者数／期日前投票所設置期間			
・市役所談話室／令和4年5月13日～5月28日（16日間）	6,250人		
・片貝総合センター／令和4年5月23日～5月28日（6日間）	613人		
(3)投票者数、投票率			
	当日有権者数	投票者数	投票率
男	14,347 人	8,451 人	58.90 %
女	14,548 人	8,725 人	59.97 %
計	28,895 人	17,176 人	59.44 %
■開票関係			
・開票会場	小千谷市総合体育館サブアリーナ		
・開票開始時刻	令和4年5月29日 午後8時50分		
・開票終了時刻	令和4年5月29日 午後11時10分		
・開票立会人数	3人		
・開票管理者数	1人		
・開票事務従事者数	79人		
■公営関係			
・ポスター掲示場設置数	234か所（6区画）		
・啓発看板等設置数	看板9枚、テーマ塔1基、懸垂幕3枚		
・啓発活動	新聞折込による周知チラシ配布（5月23日／8,830枚） 市内事業所、保育施設等での啓発物資配布（58か所）		

【一般】2款 総務費

款項目	主要な施策の成果等		
3 参議院議員通常選挙費			
○参議院議員通常選挙経費【総務課】	投票所の統廃合及び時間変更はなく、35の投票区で投票を実施した。また、有権者の選挙への積極的な参加を促すため、広報車、チラシ等による啓発活動も従前選挙と同様に実施した。なお、期日前投票者数は、前回（令和元年度）からおよそ500人増加し、7,641人となり同選挙では過去最高となった。		
■選挙期日	令和4年7月10日		
■立候補者数／定数（選挙区）	4人／1人		
■投票関係			
(1)投票所			
・投票所設置数	35か所		
うち閉鎖時刻繰上げなし	4か所		
閉鎖時刻1時間繰上げ投票所数	6か所		
閉鎖時刻2時間繰上げ投票所数	16か所		
閉鎖時刻4時間繰上げ投票所数	9か所		
・投票立会人数	70人		
・投票管理者数	35人		
・事務従事者数	145人		
(2)期日前投票者数（選挙区）／期日前投票所設置期間			
・市役所談話室／令和4年6月23日～7月9日（17日間）	6,984人		
・片貝総合センター／令和4年7月4日～7月9日（6日間）	657人		
(3)投票者数、投票率 （選挙区）			
	当日有権者数	投票者数	投票率
男	14,510 人	9,270 人	63.89 %
女	14,682 人	9,154 人	62.35 %
計	29,192 人	18,424 人	63.11 %
(比例代表)			
	当日有権者数	投票者数	投票率
男	14,510 人	9,269 人	63.88 %
女	14,682 人	9,153 人	62.34 %
計	29,192 人	18,422 人	63.11 %
■開票関係			
・開票会場	小千谷市総合体育館サブアリーナ		
・開票開始時刻	令和4年7月10日 午後9時00分		
	選挙区	比例代表	
開票終了時刻	令和4年7月10日 午後11時24分	令和4年7月11日 午前3時33分	
開票管理者数	1人	1人	
開票立会人数	3人	7人	
開票事務従事者数	125人		

【一般】2款 総務費

款項目	主要な施策の成果等																
<p>■公営関係</p> <ul style="list-style-type: none"> ・ポスター掲示場設置数 ・啓発看板等設置数 ・啓発活動 	<p>234か所（6区画） 看板9枚、テーマ塔1基、懸垂幕3枚 新聞折込による周知チラシ配布（7月4日／8,600枚） 市内事業所、保育施設等での啓発物資配布（58か所）</p>																
<p>4 小千谷市長選挙費</p> <p>○小千谷市長選挙経費【総務課】</p> <p>平成22年以来の12年ぶりの有投票となり、平成元年以来33年振りの立候補者が3人となる三つ巴選挙となった。また、18歳の有権者の投票参加を呼びかけるため、市内高等学校での啓発活動を実施した。加えて、市民の選挙への関心を高めるため、市立図書館内に選挙関連コーナーを設置した。なお、期日前投票者数は、前回（平成22年度）からおおよそ4,100人と増加し、7,371人となり同選挙では過去最高となった。</p> <p>■選挙期日</p> <p>■立候補者数／定数</p> <p>■投票関係</p> <p>(1)投票所</p> <ul style="list-style-type: none"> ・投票所設置数 うち閉鎖時刻繰上げなし 閉鎖時刻1時間繰上げ投票所数 閉鎖時刻2時間繰上げ投票所数 閉鎖時刻4時間繰上げ投票所数 ・投票立会人数 ・投票管理者数 ・事務従事者数 <p>(2)期日前投票者数／期日前投票所設置期間</p> <ul style="list-style-type: none"> ・市役所談話室／令和4年11月7日～11月12日（6日間） ・片貝総合センター／令和4年11月7日～11月12日（6日間） <p>(3)投票者数、投票率</p> <table border="1" data-bbox="256 1395 1414 1550"> <thead> <tr> <th></th> <th>当日有権者数</th> <th>投票者数</th> <th>投票率</th> </tr> </thead> <tbody> <tr> <td>男</td> <td>14,324人</td> <td>8,881人</td> <td>62.00%</td> </tr> <tr> <td>女</td> <td>14,515人</td> <td>9,146人</td> <td>63.01%</td> </tr> <tr> <td>計</td> <td>28,839人</td> <td>18,027人</td> <td>62.51%</td> </tr> </tbody> </table> <p>■開票関係</p> <ul style="list-style-type: none"> ・開票会場 ・開票開始時刻 ・開票終了時刻 ・開票立会人数 ・開票管理者数 ・開票事務従事者数 <p>■公営関係</p> <ul style="list-style-type: none"> ・ポスター掲示場設置数 ・啓発看板等設置数 ・啓発活動 		当日有権者数	投票者数	投票率	男	14,324人	8,881人	62.00%	女	14,515人	9,146人	63.01%	計	28,839人	18,027人	62.51%	<p>令和4年11月13日</p> <p>3人／1人</p> <p>35か所 4か所 6か所 16か所 9か所</p> <p>70人 35人 130人</p> <p>6,697人 674人</p> <p>小千谷市総合体育館サブアリーナ 令和4年11月13日 午後8時50分 令和4年11月13日 午後10時54分</p> <p>3人 1人 82人</p> <p>234か所（6区画） 看板8枚、テーマ塔1基、懸垂幕3枚 新聞折込による周知チラシ配布（11月7日／8,550枚） 市内事業所、保育施設等での啓発物資配布（58か所）</p>
	当日有権者数	投票者数	投票率														
男	14,324人	8,881人	62.00%														
女	14,515人	9,146人	63.01%														
計	28,839人	18,027人	62.51%														

【一般】2款 総務費

款項目	主要な施策の成果等
5 新潟県議会議員一般選挙費	<p>○新潟県議会議員一般選挙経費【総務課】 告示日において、届出のあった候補者が1名であったため、無投票となった。また、不在者投票の投票用紙等の必要な書類をオンラインで請求できるマイナポータルウェブサイト「ぴったりサービス」の利用を開始した。</p> <p>■選挙期日 令和5年4月9日</p> <p>■定数 1人（無投票）</p> <p>■公営関係</p> <ul style="list-style-type: none"> ・ポスター掲示場設置数 233か所（4区画） ・啓発看板等設置数 看板8枚、テーマ塔1基、懸垂幕3枚
5 統計調査費	<p>1 統計調査総務費</p> <p>○統計調査総務経費【総務課】</p> <p>■刊行物</p> <p>小千谷市統計書 発行部数 95 部</p> <p>■関係団体補助金</p> <p>小千谷市統計調査員協議会補助金 15,000 円</p> <p>2 統計調査費</p> <p>○その他統計調査経費【総務課】</p> <p>■令和4年就業構造基本調査</p> <ul style="list-style-type: none"> ・調査目的 国民の就業及び不就業の状態を調査し、全国及び地域別の就業構造に関する基礎資料を得る。 ・実施機関 総務省 ・調査日 令和4年10月1日 ・調査周期 5年 ・調査対象 抽出された世帯等の15歳以上の世帯員 ・抽出方法 国勢調査調査区の指定された調査区内から一定の方法で調査世帯等を抽出 ・調査区数 10調査区 ・調査員数 10人 ・指導員数 2人 ・申告方法 自計申告 <p>■住宅・土地統計調査単位区設定</p> <ul style="list-style-type: none"> ・調査目的 令和5年住宅・土地統計調査の実施に先立って、調査員が担当する調査区域を明確にし、調査の円滑な実施と結果精度の向上を図る。 ・実施機関 総務省 ・調査日 令和5年2月1日 ・設定区域 国勢調査調査区のうち総務大臣が指定する調査区 ・調査区数 93調査区 ・調査員数 10人

【一般】2款 総務費

款項目	主 要 な 施 策 の 成 果 等	
6 監査委員費		
1 監査委員費		
○監査委員経費【監査委員事務局】		
■監査委員		
(1) 定期監査		
・ 事務監査	9課・局	・ 工事監査 12課・局(12件)
・ 保育園監査	2園	・ 学校監査 3校
・ 財政援助団体監査	1団体	
(2) 例月出納検査	毎月 1回	
(一般会計・特別会計・基金・公営企業会計)		
(3) 決算審査		
ア 一般会計		
イ 特別会計		
国民健康保険特別会計	介護保険特別会計	
後期高齢者医療特別会計	工業団地事業特別会計	
ウ 公営企業会計		
ガス事業会計	水道事業会計	
工業用水道事業会計	下水道事業会計	
エ 長岡地域土地開発公社小千谷事業所会計		
(4) 基金運用状況審査 (土地開発基金・収入印紙等購買基金)		
(5) 公営企業会計資材棚卸立会	2 回	
7 災害救助費		
1 災害救助費		
○災害救助経費【防災安全課】		
■令和4年3月16日福島県沖を震源とする地震関連 (予備費を充用)		
4/11～5/14 福島県南相馬市、相馬郡新地町 職員3人派遣		
・ 報酬	133,152 円	
・ 職員人件費	76,969 円	
・ 旅費	204,940 円	
計	415,061 円	
■8月3日からの下越地方豪雨関連 (予備費を充用)		
8/3～8/26 村上市 職員8人派遣		
・ 職員人件費	94,844 円	
・ 旅費	142,800 円	
計	237,644 円	
■12月19日からの豪雪関連		
災害救助法適用		
豪雪災害対策本部設置		
・ 職員人件費	1,087,339 円	(予備費を充用)
・ 消耗品費	1,329,158 円	(予備費を充用)
・ 燃料費	80,338 円	(予備費を充用)
・ 食糧費	23,950 円	
・ 災害弔慰金 2件	5,000,000 円	(補正対応)
計	7,520,785 円	

【一般】3款 民生費

款項目	主要な施策の成果等
-----	-----------

3 民生費

1 社会福祉費

1 社会福祉総務費

- 社会福祉総務経費【福祉課】 87,228,276 円
- 小千谷魚沼地区保護司会補助金 507,000 円
 - ・小千谷支部保護司 14 人
 - ・主な事業 犯罪予防活動の推進、処遇支援活動の推進、各種研修の実施・協力など
- 行路者旅費扶助 支給者数 12 人 10,600 円
- 原油価格・物価高騰緊急対策事業委託料

原油価格・物価高騰緊急対策事業の一環として、低所得世帯（住民税非課税世帯等）を対象に、1世帯当たり5千円分の商品券を給付した。

 - ・給付世帯数 3,359 世帯
 - ・低所得者生活支援商品券発行業務委託料 16,757,432 円
- 灯油等購入費助成扶助

原油価格・物価高騰緊急対策事業の一環として、低所得世帯（住民税非課税世帯等）を対象に、1世帯当たり5千円の灯油購入費の助成を行った。

 - ・助成世帯数 3,383 世帯
 - ・助成額 16,915,000 円
- 日本赤十字社小千谷市地区事業状況

(1) 関係団体等

- ・青少年赤十字加盟校(東小千谷小・吉谷小・千田小・和泉小・東山小・南小)
- ・地域奉仕団 ・安全奉仕団 ・無線奉仕団

(2) 実施事業

事業内容	説明
協力金募集	県支部送納 4,639,948 円
奉仕団育成助成	2奉仕団(地域奉仕団・安全奉仕団) 170,000 円 ※ 1奉仕団は感染症拡大防止のため活動休止
青少年赤十字加盟校助成	6校 91,000 円
地域奉仕団活動	赤十字PR活動 等
安全奉仕団活動	救急員養成講習講師 等
無線奉仕団活動	移動通信訓練 等
交通安全帽交付	新入学児童 258 人

(3) 被災者義援金・救援金受付

義援金・救援金名	金額(円)
ウクライナ人道危機救援金	364,618
新潟県大雨災害義援金	103,897
2023年トルコ・シリア地震救援金	70,104
計	538,619

【一般】3款 民生費

款項目	主要な施策の成果等															
○民生委員・児童委員経費【福祉課】		5,106,736 円														
■民生委員・児童委員協議会																
(1)民生委員児童委員78人 うち主任児童委員9人 (会長1 副会長2 会計1 監事2)																
(2)民生委員・児童委員調査委託料																
・高齢者現況調査等委託		4,680,000 円														
○社会福祉協議会補助事業【福祉課】		43,091,176 円														
■社会福祉協議会運営費補助金																
・社会福祉法人小千谷市社会福祉協議会に対する人件費補助		33,496,892 円														
■社会福祉協議会事業費補助金																
・地域福祉推進のための事業費補助		9,594,284 円														
	<table border="1"> <thead> <tr> <th>内 容</th> <th>金額 (円)</th> </tr> </thead> <tbody> <tr> <td>福祉会活動助成事業</td> <td>1,840,000</td> </tr> <tr> <td>ふれあい福祉センター相談事業</td> <td>924,015</td> </tr> <tr> <td>福祉ふれあいフェスティバル</td> <td>286,832</td> </tr> <tr> <td>配食・会食サービス事業</td> <td>3,000,000</td> </tr> <tr> <td>ふれあいいいきサロン</td> <td>615,437</td> </tr> <tr> <td>放課後児童健全育成事業</td> <td>2,928,000</td> </tr> </tbody> </table>	内 容	金額 (円)	福祉会活動助成事業	1,840,000	ふれあい福祉センター相談事業	924,015	福祉ふれあいフェスティバル	286,832	配食・会食サービス事業	3,000,000	ふれあいいいきサロン	615,437	放課後児童健全育成事業	2,928,000	
内 容	金額 (円)															
福祉会活動助成事業	1,840,000															
ふれあい福祉センター相談事業	924,015															
福祉ふれあいフェスティバル	286,832															
配食・会食サービス事業	3,000,000															
ふれあいいいきサロン	615,437															
放課後児童健全育成事業	2,928,000															
○遺家族援護経費【福祉課】		282,200 円														
■小千谷市遺族連合会補助金		80,000 円														
・主要事業 戦没者等遺族の処遇向上運動、県遺族大会など																
■合同追悼会補助金		200,000 円														
・合同追悼会 5月8日 市民会館																
○総合福祉センター管理運営経費【福祉課】		33,955,485 円														
■総合福祉センター管理運営委託料																
(1)指定管理者及び委託料																
社会福祉法人 小千谷市社会福祉協議会		22,530,000 円														
(2)利用実績																
・老人デイサービス 利用延人数 8,385人																
・生活介護 利用延人数 472人																
・放課後等デイサービス 利用延人数 382人																
・サンラックおぢや利用実績																
利用延人数 23,582人 利用料金 1,494,410円																
■総合福祉センター改修工事		11,407,000 円														
給湯ボイラーの経年劣化に伴い機器の更新を行った。また、故障した駐車場消雪井戸水中ポンプとともに経年劣化している揚水管及び制御盤の取り替えを行った。																
	<table border="1"> <thead> <tr> <th>工 事 名</th> <th>内 容</th> <th>工事費 (円)</th> </tr> </thead> <tbody> <tr> <td>サンラックおぢや給湯ボイラー更新工事</td> <td>給湯ボイラー更新</td> <td>7,887,000</td> </tr> <tr> <td>サンラックおぢや駐車場消雪井戸ポンプ及び揚水管等更新工事</td> <td>消雪井戸ポンプ及び揚水管等更新</td> <td>3,520,000</td> </tr> </tbody> </table>	工 事 名	内 容	工事費 (円)	サンラックおぢや給湯ボイラー更新工事	給湯ボイラー更新	7,887,000	サンラックおぢや駐車場消雪井戸ポンプ及び揚水管等更新工事	消雪井戸ポンプ及び揚水管等更新	3,520,000						
工 事 名	内 容	工事費 (円)														
サンラックおぢや給湯ボイラー更新工事	給湯ボイラー更新	7,887,000														
サンラックおぢや駐車場消雪井戸ポンプ及び揚水管等更新工事	消雪井戸ポンプ及び揚水管等更新	3,520,000														

【一般】3款 民生費

款項目	主要な施策の成果等									
○地域福祉センター管理運営経費【福祉課】		4,569,912 円								
■地域福祉センター管理運営委託料										
(1)指定管理者及び委託料										
社会福祉法人 小千谷市社会福祉協議会		4,558,000 円								
(2)利用実績										
・老人デイサービス	利用延人数	7,823人								
・生活介護	利用延人数	615人								
・放課後等デイサービス	利用延人数	737人								
○国民健康保険特別会計繰出金【市民生活課】		212,875,831 円								
・特記事項なし										
○生活困窮者自立支援事業【福祉課】		3,444,690 円								
<p>新規相談には、情報提供や関係機関への同行支援を実施。うち1人の方から同意を得て支援プランを作成した。支援プランは、生活困窮者支援調整会議において助言指導をいただき、相談者へフィードバックしている。</p> <p>全体で延べ327件の相談を受けた。</p>										
■生活困窮者への支援状況										
	<table border="1"> <thead> <tr> <th>新規相談受付数</th> <th>個人プラン作成数</th> <th>支援による就労者数</th> </tr> </thead> <tbody> <tr> <td>53人</td> <td>1人</td> <td>1人</td> </tr> </tbody> </table>	新規相談受付数	個人プラン作成数	支援による就労者数	53人	1人	1人			
新規相談受付数	個人プラン作成数	支援による就労者数								
53人	1人	1人								
■自立相談支援員報酬	1人	1,800,000 円								
■会計年度任用職員手当	1人	345,000 円								
■支援調整会議委員謝礼	委員2人	52,000 円								
■住居確保給付金	支給人数3人	342,000 円								
■新型コロナウイルス感染症生活困窮者自立支援金	支給人数5人	900,000 円								
<p>生活福祉資金特例貸付の利用が終了した世帯等で収入要件、資産要件、求職活動等要件を満たす世帯に対し、支援金を支給した。</p>										
○生活困窮者任意事業【福祉課】		364,166 円								
<ul style="list-style-type: none"> ・就労準備支援事業参加者6人の内、1人が就労決定した。 ・家計改善支援事業利用者11人、延べ利用者16人。 ・子どもの学習・生活支援事業利用者3人、延べ利用者47人。 										
(1)就労準備支援事業										
■就労準備支援利用状況										
	<table border="1"> <thead> <tr> <th>種別</th> <th>延利用者数(人)</th> </tr> </thead> <tbody> <tr> <td>生活保護受給者</td> <td>256</td> </tr> <tr> <td>生活困窮者</td> <td>0</td> </tr> <tr> <td>計</td> <td>256</td> </tr> </tbody> </table>	種別	延利用者数(人)	生活保護受給者	256	生活困窮者	0	計	256	
種別	延利用者数(人)									
生活保護受給者	256									
生活困窮者	0									
計	256									
■就労準備(家計改善支援兼務)支援員報酬	1人	243,880 円								

【一般】3款 民生費

款項目 主要な施策の成果等

(2) 家計改善支援事業

■ 家計改善支援利用状況

種別	延利用者数 (人)
生活保護受給者	0
生活困窮者	16
計	16

(3) 子どもの学習・生活支援事業

■ 子どもの学習・生活支援利用状況

種別	延利用者数 (人)
生活困窮者世帯	37
その他世帯	10
計	47

○ 住民税非課税世帯等臨時特別給付金事業【福祉課】 1,100,000 円
 国の「コロナ禍における「原油価格・物価高騰等総合緊急対策」」の一環である、住民税非課税世帯等臨時特別給付金事業の実施にあたり必要な電算システムの改修を委託したもの。

・ 電算システム改修委託料 1,100,000円

○ 価格高騰緊急支援給付金事業【福祉課】 172,572,010 円
 国の物価高騰対策の一環として、低所得世帯（住民税非課税世帯等）に対し、電力・ガス・食料品等価格高騰緊急支援給付金（1世帯当たり5万円）を支給した。

・ 支給世帯数 3,383世帯
 ・ 支給額 169,150,000円

○ 住民税非課税世帯等臨時特別給付金事業（繰越明許分）【福祉課】 40,054,421 円
 国の「コロナ禍における「原油価格・物価高騰等総合緊急対策」」の一環として、住民税非課税世帯及び家計急変世帯に対し、10万円の臨時特別給付金を支給した。

・ 支給世帯数 399世帯
 ・ 支給額 39,900,000円

2 障害者福祉費

○ 障害者福祉総務経費【福祉課】 19,370,077 円

■ 障がい者(児)福祉

(1) 身体障がい者(児)障がい別人員数 (単位：人)

障がい別 者・児	視 覚	聴 覚	音声・言語	肢 体	内 部	計
障がい者 (18歳以上)	68	146	19	631	407	1,271
障がい児 (18歳未満)	-	4	-	9	2	15
計	68	150	19	640	409	1,286

(2) 身体障害者手帳交付・返還 (単位：人)

区 分	前年度末現在	新規交付・転入	転 出・返 還	年度末現在
手帳所持者	1,299	122	135	1,286

【一般】3款 民生費

款項目	主要な施策の成果等						
(3) 知的障がい者（児）障がい程度別人員数	(単位：人)						
	区 分	A(重度)	B(中度・軽度)	計			
	知的障がい者（18歳以上）	82	190	272			
	知的障がい児（18歳未満）	16	35	51			
	計	98	225	323			
■ 小千谷市地域自立支援協議会	協議会開催 3回 講演会開催 1回						
■ 社会福祉法人等負担金	<ul style="list-style-type: none"> ・ 魚沼地区障害福祉組合負担金 17,216,000 円 <li style="padding-left: 20px;">魚沼更生園 10人（令和4年4月1日現在） 						
■ 障害者関係団体補助金	<ul style="list-style-type: none"> ・ 身体障害者団体連合会補助金 75,000 円 <li style="padding-left: 20px;">会員 63人 <li style="padding-left: 20px;">主な事業 家族大会、研修会など ・ 身体障害者福祉協会補助金 50,000 円 <li style="padding-left: 20px;">会員 26人 <li style="padding-left: 20px;">主な事業 家族大会、研修会など ・ 視覚障害者福祉協会補助金 45,000 円 <li style="padding-left: 20px;">会員・賛助会員 6人 <li style="padding-left: 20px;">主な事業 交流会、研修会など ・ ろうあ者協会補助金 45,000 円 <li style="padding-left: 20px;">会員・賛助会員 26人 <li style="padding-left: 20px;">主な事業 定期総会、交流会など ・ 肢体不自由児・者父母の会補助金 50,000 円 <li style="padding-left: 20px;">会員・賛助会員 42人 <li style="padding-left: 20px;">主な事業 情報交換会、交流会など ・ 手をつなぐ育成会補助金 50,000 円 <li style="padding-left: 20px;">会員・賛助会員 36人 <li style="padding-left: 20px;">主な事業 研修会、会員交流会など 						
■ 心身障害者扶養共済制度加入状況	(単位：人)						
	区 分	加入者数	年金受給者数				
	知的障がい者	10	2				
	身体障がい者	5	6				
	精神障がい者	1	3				
	計	16	11				
○ 障害者介護給付費等支給審査会経費【福祉課】	516,063 円						
■ 障害者介護給付費等支給審査会	<ul style="list-style-type: none"> ・ 開催回数 10回 <li style="padding-left: 20px;">（うち書面開催回数 8回） ・ 審査件数 新規16件、更新53件、変更7件、訓練等給付更新3件 <li style="padding-left: 20px;">（うち書面審査件数 新規13件、更新43件、変更3件、訓練等給付更新2件） 						
■ 障害支援区分認定者数	(単位：人)						
	区分1	区分2	区分3	区分4	区分5	区分6	計
	1	42	39	31	22	40	175

【一般】3款 民生費

款項目	主要な施策の成果等				
○障害者介護給付費等認定調査経費【福祉課】				346,656 円	
■主治医意見書作成	75 件			345,656 円	
	在宅		施設入所		
	新規	継続	新規	継続	
	17件	34件	5件	19件	
■障害支援区分認定調査	73 件				
	調査区分	件数			
	市職員調査	73件			
	事業者委託	- 件			
○障害者介護給付費等給付事業【福祉課】				699,917,718 円	
障がい者が障害福祉サービス等を利用する際に係る費用の一部を給付					
■障害者介護給付費等給付実績（令和4年3月から令和5年2月まで）					
	障害福祉サービス種別	利用者数	延利用者数	給付金額(円)	
	居宅介護	32	343	16,892,438	
	同行援護	3	20	278,720	
	療養介護	12	138	37,336,930	
	生活介護	86	1,019	187,908,210	
	短期入所	26	192	7,452,962	
	施設入所支援	47	509	74,094,774	
	共同生活援助	54	588	87,385,553	
	自立訓練	14	78	8,091,820	
	(内訳)	宿泊型自立訓練	5	30	2,581,000
		自立訓練（生活訓練）	9	48	5,510,820
	就労移行支援	12	67	9,156,266	
	就労継続支援	132	1,529	181,073,539	
	(内訳)	就労継続支援 A型	8	96	17,027,777
		就労継続支援 B型	124	1,433	164,045,762
	就労定着支援	5	40	1,387,360	
	計画相談支援	270	730	13,338,063	
	特定障害者特別給付	95	1,047	10,158,360	
	高額障害福祉サービス等給付	6	46	268,197	
	地域移行支援	1	6	167,060	
※各月の請求時における利用者数の年間合計数					
■療養介護医療費扶助					
延べ	153 人			18,088,445 円	

【一般】3款 民生費

款項目 主要な施策の成果等

- 障害児給付費等給付実績（令和4年3月から令和5年2月まで）
 - ・児童発達支援：療育の観点から集団及び個別療育を行う必要がある未就学の障がいのある子どもに、日常生活上の基本的な動作の指導、集団生活への適応訓練等を行う。
 - ・放課後等デイサービス：就学している障がいのある子どもの放課後や休業日に、生活能力向上のための訓練、社会との交流のための訓練、社会との交流の促進等を行う。
 - ・障害児相談支援：障害児通所給付費の申請・変更の際に、利用する障害児通所支援の種類・内容・その他の厚生労働省令で定める事項を記載した障害児支援利用計画案を作成する。
 - ・高額障害児通所給付：同じ世帯にサービスを利用している方が複数いた場合若しくは、同一人で複数のサービスを利用した場合で、1か月の利用者負担が世帯の基準等を超えた場合に、超過した金額の支給を行う。
 - ・保育所等訪問支援：保育所等に通う障がいのある児童について、通い先の施設等を訪問し、障がいのある児童及び保育所等のスタッフに対し、集団生活に適応するための専門的な支援や支援方法等の指導を行う。

障害福祉サービス種別	利用者数	延利用者数	給付金額(円)
児童発達支援	6	61	3,608,290
放課後等デイサービス	40	460	39,945,615
障害児相談支援	46	121	2,369,440
高額障害児通所給付	3	17	30,488
保育所等訪問支援	2	7	127,560

※各月の請求時における利用者数の年間合計数

- 障害者地域生活支援事業【福祉課】 43,651,645 円
障がい児、者の日中一時支援や日常生活用具の給付等、地域の特性に応じた事業を実施

- 基幹相談支援センター等機能強化事業委託料 27,500,000 円
地域における障がい者の相談支援の中核的な役割を担う機関として基幹相談支援センターを設置するとともに、相談支援業務を3事業所に委託し、相談支援体制の充実を図った。
3事業所（ひかり工房、小千谷さくら、社会福祉協議会） 15,000,000 円
障がい者基幹相談支援センター（社会福祉協議会） 12,500,000 円

- 意思疎通支援事業（派遣活動謝礼） 277,000 円
年間延派遣人数 手話56人、要約筆記19人
身体障害者手帳を所持するろう者等の意思疎通を支援するため、手話・要約筆記奉仕員をろう者等の申請に基づき派遣した。

- 手話奉仕員養成研修事業委託料
養成講座開催回数 22回 修了者数 4人 296,790 円
スキルアップ研修開催回数 3回 延べ参加者数 24人 45,420 円

- みえる通訳サービス使用料 198,000 円
手話や外国語の通訳に対応する専用タブレットを福祉課の窓口を設置した。
利用回数 11回 実利用者数 5人

- 市外地域活動支援センター負担金 491,000 円
かけはし[魚沼市] 実利用者数 5人 延べ利用者数 186人
※負担金の按分率は、令和2年10月～令和3年9月の延べ利用者数により算定されたもの。

- 成年後見人等補助金 432,000 円
助成対象者 2人

【一般】3款 民生費

款項目 主要な施策の成果等

■日常生活用具給付費等扶助 給付額 5,180,457 円

品名	給付数	品名	給付数
頭部保護帽	1	情報・通信支援用具	2
T字状・棒状のつえ	1	ストマ用装具	508
入浴補助用具	1	紙おむつ等	48
電気式たん吸引器	1		

■移動支援扶助

実利用者数18人 延べ利用回数 337回 延べ利用時間499時間 給付額 811,340 円

事業所名	運営法人	延利用回数	延利用時間	給付額
小千谷市社会福祉協議会	小千谷市社会福祉協議会	326回	473.5時間	774,240円
かけはし	魚沼更生福祉会	1回	1.5時間	2,250円
なのはな	中越福祉会	5回	19時間	27,350円
ニチイケアセンターおぢや	株式会社 ニチイ学館	5回	5時間	7,500円

■日中一時支援扶助

障がい者：実利用者数 47人 延べ利用回数1,057回

障がい児：実利用者数 13人 延べ利用回数 971回

給付額 5,993,178 円

事業所名	運営法人	延利用回数	給付額
ひかり工房	小千谷北魚沼福祉会	469回	1,263,430円
ひだまり工房	小千谷北魚沼福祉会	1,238回	3,049,492円
小千谷さくら	長岡福祉協会	244回	1,381,119円
桜花園	長岡福祉協会	37回	151,040円
ようこそ	中越福祉会	12回	56,240円
工房こしじ	中越福祉会	1回	3,950円
やいろの里	魚沼地域福祉会	6回	26,760円
魚沼学園	魚沼地区障害福祉組合	6回	20,601円
ワークセンター北陽	中越福祉会	3回	10,590円
ますがた	中越福祉会	7回	13,460円
ワークショップ想	NPO法人想	5回	16,496円

■更生訓練費扶助

実利用者数 14人 241,770 円

■市外地域活動支援センター利用者扶助

実利用者数 8人 給付額 2,113,700 円

事業所名	運営法人	延利用回数	給付額
かけはし	魚沼更生福祉会	250回	1,523,660円
身体障害者福祉センター	妻有福祉会	99回	590,040円

○補装具費給付事業【福祉課】

3,843,223 円

■軽・中等度難聴児補聴器購入費補助金

実利用者数 1人 95,000 円

■補装具の交付・取扱状況

給付件数	給付金額	補装具の種類
66件	3,748,223円	義肢（義足）・装具（下肢・靴型） ・眼鏡・補聴器・車椅子・歩行器

【一般】3款 民生費

款項目	主要な施策の成果等			
○自立支援医療給付事業【福祉課】				27,141,482 円
・更生医療：障がいの除去及び軽減のために医療費を給付した。				実人数：107人
・育成医療：18歳未満の児童における障がいの除去及び軽減のために医療費を給付した。				実人数：7人
■医療給付扶助				
・更生医療給付費	(延べ1,202人)			26,616,537 円
・育成医療給付費	(延べ14人)			468,610 円
○在宅心身障害者福祉推進事業【福祉課】				6,160,463 円
■福祉タクシー利用助成事業委託料				
・タクシー券交付者	406 人			2,701,500 円
■人工透析通院費助成事業委託料				
・人工透析専用タクシー券交付者	15 人			352,500 円
■心身障害者通所サービス事業所通所費助成金				2,558,137 円
・ひかり工房	12 人			506,253 円
・小千谷さくら	10 人			451,270 円
・ひだまり工房	9 人			271,466 円
・ワークショップ想	10 人			285,675 円
・市外事業所	13 人			1,043,473 円
■在宅心身障害者介護手当				96,000 円
支給対象者	1 人			
■人工透析通院費助成金				413,000 円
・人工透析通院費給油助成券交付者	26 人			
○重度心身障害者医療費助成事業【福祉課】				60,754,983 円
重度心身障害者に対して通院等に要する医療費の自己負担額の一部を助成				
■受給資格者数				(単位：人)
区 分	受 給 資 格 者			
	前年度末	本 年 度 末		
	対 象	対 象	停 止	
国民健康保険	273	270	2	
被用者保険	143	143	12	
後期高齢	451	424	6	
計	867	837	20	
■医療費等助成状況				給付額 59,614,753円
区 分	医療費支給		入院時食事療養費等	
	件数(延)	金 額	人員(延)	金 額
現物給付	件	円	人	円
国民健康保険	5,195	17,787,788	286	3,579,690
被用者保険	2,162	12,417,255	-	-
後期高齢	7,555	20,878,341	274	2,504,980
償還	317	1,481,629	83	965,070
計	15,229	52,565,013	643	7,049,740

【一般】3款 民生費

款項目	主要な施策の成果等												
○特別障害者手当等給付事業【福祉課】	13,848,190 円												
■特別障害者手当等扶助	13,848,190円												
給付状況	特別障害者手当 月額27,350円×68人、27,300円×345人 障害児福祉手当 月額14,880円×28人、14,850円×145人												
○精神障害者福祉事業【福祉課】	12,509,331 円												
■精神障害者保健福祉手帳保持人員数 (単位：人)													
	1級	2級	3級	計									
	33	268	31	332									
■障害者支援センターさつき工房管理運営委託料													
・指定管理者及び委託料	社会福祉法人 小千谷市社会福祉協議会												8,290,000 円
(1)就労継続支援 (B型) 事業 (障害者介護給付費等給付事業)													
市町村別利用状況 (令和5年3月31日現在)													(単位：人)
		男		女		計							
小千谷市		17		9		26							
長岡市		1		-		1							
計		18		9		27							
(2)地域活動支援センター事業利用状況 (地域生活支援事業)													(単位：人)
	4月	5月	6月	7月	8月	9月	10月	11月	12月	1月	2月	3月	計
延利用者数	116	90	130	132	117	127	120	129	101	88	90	107	1,347
■建築物定期検査業務委託料													74,593 円
■障害者支援センターさつき工房施設修繕工事													
	工 事 名		内 容		工事費 (円)								
	さつき工房GHPエアコン室内機更新工事		GHPエアコン室内機更新		1,661,000								
■精神障害者医療費助成金	入院		41 人		1,836,899 円								
■通所サービス事業所通所費助成金													
・さつき工房			18 人		388,060 円								
○障害者福祉総務経費 (繰越明許分)【福祉課】													5,000,000 円
■障がい福祉施設整備費交付金													5,000,000 円
	市に不足している障がい福祉サービス (グループホーム) の拡充を目的として、(福) 長岡福祉協会が行う施設整備に対して補助金を交付した。												
3 老人福祉費													
○老人福祉総務経費【福祉課】													22,389,143 円
■高齢者現況調査 (令和4年4月1日現在)													
(1)高齢者人口													
	総 人 口		65歳以上 (%)		うち75歳以上 (%)								
	33,934 人		12,100人 (35.66)		6,298人 (18.56)								

【一般】3款 民生費

款項目 主要な施策の成果等

(2) 在宅高齢者の状況 (65歳以上) (単位：人)

区 分	人 口	一人暮らし高齢者
男	5,429	594
女	6,671	767
計	12,100	1,361

(3) 世帯の状況 (単位：世帯)

区 分	世 帯 数 (%)
全世帯	12,740
高齢者世帯	2,828 (22.20)
単身世帯	1,361 (10.68)
高齢者のみの世帯	1,448 (11.37)
高齢者と障がい者のみの世帯	18 (0.14)
高齢者と児童のみの世帯	1 (0.01)

■新型コロナウイルス感染症対策施設整備事業費補助金

施 設 名	事 業 名	補助金額
つつじガーデン小千谷	家族面会室の整備	3,326,000円

■介護基盤整備事業費補助金

施 設 名	事 業 名	補助金額
ひよしの家	共生型サービス事業所の整備	156,000円

○老人医療費助成事業【福祉課】 420,445 円

■老人医療費助成状況

区 分	受 給 資 格 者				医 療 費 支 給		備 考
	前年度末	本年度 認定	取消	年度末	件数 (延)	金 額	
国民健康保険	15	2	6	11	239	331,848	現物給付分
被用者保険	-	-	-	-	-	-	現物給付分
償還	-	-	-	-	21	69,477	償還分
計	15	2	6	11	260	401,325	

○老人保護措置事業【福祉課】 6,879,420 円

■養護老人ホーム入所扶助

胎内やすらぎの家

令和4年4月1日 現在入所者	4月2日以降 入所者	年度中退所者	令和5年3月31日 現在入所者	措置費合計
2 人	-	-	2 人	6,879,420円

○高齢者福祉推進事業【福祉課】 35,416,344 円

■敬老事業

町内会等が行う敬老会の開催経費の一部補助及び長寿者への祝い品等の贈呈を行い、地域活動を促進し、高齢者福祉の増進を図った。

敬老会補助については、感染症拡大防止のため、敬老会の開催に代えて祝い品等を贈呈する場合であっても、補助金を交付した。

(1) 敬老会補助 (対象年齢75歳以上) 13,466,830 円

期 間	9月～11月	対象者	6,795 人	会 場	市内66会場
-----	--------	-----	---------	-----	--------

1人当たり補助額 2,000円

【一般】3款 民生費

款項目 主 要 な 施 策 の 成 果 等

(2) 高齢者表彰

区 分	人 数
100歳（百寿）祝該当者	27 人
88歳（米寿）祝該当者	255 人

- シルバー人材センター補助金 11,300,000 円
 シルバー人材センターの運営費の一部を補助し、高齢者の就労支援と社会参加を促進した。
 ・令和5年3月31日現在 登録会員 382人 受注件数 2,302件

- 老人クラブ支援事業
 老人クラブ、老人クラブ連合会の活動費と運営費の一部を補助し、高齢者の地域活動を支援した。
 ・老人クラブ連合会加盟クラブ 69クラブ 3,237人
 ・助成事業補助金 3,312,000 円
 ・連合会補助金 3,602,000 円

- 難聴者補聴器購入費助成金 2,492,500 円
 聴力低下者のコミュニケーション能力の向上を図ることで、認知症やうつ病予防の発症リスクを低減させるために、補聴器の購入に要する費用を助成した。補聴器を装用したことで、家族との会話や会合での聞こえが良くなったなどの効果を確認できた。

区 分	助成人数	助成額
生活保護世帯又は市民税非課税世帯	20 人	995,000 円
市民税課税世帯	50 人	1,497,500 円

- 在宅生活支援事業【福祉課】 46,225,790 円
 各種在宅生活支援事業により、ひとり暮らしの不安感の軽減や生活機能の低下に配慮した住環境の整備等、在宅高齢者の生活を支援した。

- 通院等支援事業委託料 2,618,500 円
 ・利用者数 293 人（要介護1・2 136人 要介護3～5 157人）

- 高齢者見守り相談サービス業務委託料 234,630 円
 ・見守り相談装置設置（令和5年3月31日現在） 市民税課税世帯 7 件

- 生きがい活動支援通所事業委託料 19,820,518 円
 定期的に出かける場、対人交流の場としてデイホーム（生きがい対応型デイサービス事業）を開設し、地域の実情に応じた活動を行い、介護予防や生きがいづくりに効果を上げた。感染症拡大防止のため、会場となる施設が休館となり休止した期間もあったが、年間を通して感染防止対策を講じた中でできる限り開催する方向で運営した。

実施事業所数	実施会場数	登録者数（3月末）	利用延日数	利用延人数
10か所	28会場	798 人	1,488 日	17,919 人

- 除雪援助事業委託料 3,533,322 円
 ・実績はP85の繰越明許分に掲載

- 高齢者向住宅整備費補助金 573,000 円
 ・利用件数 4 件

- 在宅寝たきり老人介護手当
 要介護3以上の認定を受けた在宅高齢者を介護する介護者へ月額8,000円の介護手当を支給し、介護における精神的及び経済的負担の軽減を図った。

対象者数	支給月数	月 額	支 給 額
340人	2,423 月	8,000 円	19,384,000 円

【一般】3款 民生費

款項目	主要な施策の成果等													
○介護保険低所得者利用負担軽減事業【福祉課】	1,300,711 円													
■社会福祉法人等利用者負担額軽減制度事業補助金														
	助成対象法人数		助成額											
	7 法人		1,300,711 円											
○施設管理運営経費【福祉課】	114,118,905 円													
■養護老人ホーム管理運営														
	居住環境や経済的理由等により、在宅生活の継続が困難となった施設入所者に対し、一人ひとりに寄り添った生活支援を行った。													
(1)指定管理者及び委託料														
社会福祉法人 小千谷北魚沼福祉会	110,876,536 円													
(2)養護老人ホーム措置状況														
	区 分		小千谷市措置者数											
	令和4年度中入所者		4人											
	令和4年度中退所者		5人											
	令和5年3月31日現在		39人											
(3)入退所者状況	(単位：人)													
	令和4年4月1日	4月2日	年度中退所者				令和5年3月31日現在							
	現在入所者	以降入所者	退所者	死亡者	措置替	計	入所者	内 訳						
	40	4	5	-	-	5	39	市内39						
(4)月別入退所状況	(単位：人)													
	月別	4月	5月	6月	7月	8月	9月	10月	11月	12月	1月	2月	3月	計
	入所	-	-	-	2	-	-	-	-	-	1	-	1	4
	退所	1	1	2	-	-	-	-	-	-	-	-	1	5
(5)入所者年齢別調 (令和5年3月31日現在)	(単位：人)													
	年齢	60歳	60～	65～	70～	75～	80～	85～	90～	95～	100歳	計	平均年齢	
	性別	未満	64歳	69歳	74歳	79歳	84歳	89歳	94歳	99歳	以上			
	男	-	-	3	3	3	1	-	1	-	-	11	75.90歳	
	女	-	-	2	6	3	5	5	3	3	1	28	82.82歳	
	計	-	-	5	9	6	6	5	4	3	1	39	80.85歳	
(6)入所者所在年数 (令和5年3月31日現在)	(単位：人)													
	区 分	0 ～		5 ～		11年以上		計		平 均				
		5年未満		11年未満						在 所 年 数				
	男	8		2		1		11		4年 3か月				
	女	16		6		6		28		5年 9か月				
	計	24		8		7		39		5年 4か月				
(7)措置費支出状況														
	措置費区分		金額											
	事務費		78,588,436 円											
	生活費		32,288,100 円											
	計		110,876,536 円											

【一般】3款 民生費

款項目	主要な施策の成果等						
○介護保険特別会計繰出金【福祉課】	516,689,904 円						
○後期高齢者医療特別会計繰出金【市民生活課】 ・特記事項なし	470,724,960 円						
○在宅生活支援事業（繰越明許分） 経済的にも労力的にも自力での除雪が困難な高齢者世帯等に除雪費用の一部を助成し、冬期間の生活の安全を確保した。また、高齢者世帯等に容易に除雪業者に連絡できるよう、除雪業者一覧のリーフレットを作成し、対象世帯へ送付した。	8,128,918 円						
■除雪援助事業委託料	8,015,000 円						
<table border="1"> <thead> <tr> <th>対象世帯数</th> <th>実施世帯数</th> <th>実施延世帯数</th> </tr> </thead> <tbody> <tr> <td>387 世帯</td> <td>329 世帯</td> <td>501 世帯</td> </tr> </tbody> </table>	対象世帯数	実施世帯数	実施延世帯数	387 世帯	329 世帯	501 世帯	
対象世帯数	実施世帯数	実施延世帯数					
387 世帯	329 世帯	501 世帯					
○施設管理運営経費（繰越明許分） 頻繁に故障を繰り返している空調設備（GHP）更新工事を実施し、入所者の安全確保と施設維持を図った。	28,158,000 円						
■施設修繕工事	28,158,000 円						
<table border="1"> <thead> <tr> <th>施設名</th> <th>工事名</th> <th>工事費（円）</th> </tr> </thead> <tbody> <tr> <td>養護老人ホーム</td> <td>空調設備更新工事</td> <td>28,158,000</td> </tr> </tbody> </table>	施設名	工事名	工事費（円）	養護老人ホーム	空調設備更新工事	28,158,000	
施設名	工事名	工事費（円）					
養護老人ホーム	空調設備更新工事	28,158,000					

4 国民年金費

○国民年金経費【市民生活課】

【令和5年3月末現在】

■被保険者数・付加加入被保険者数の状況 <長岡年金事務所資料より> (単位：人)

被 保 険 者 数				付加加入被保険者数		
第1号被保険者	任意加入被保険者	第3号被保険者	合計	強制	任意	合計
2,655	24	1,011	3,690	24	117	141

■免除等被保険者数の状況 <長岡年金事務所資料より>

(単位：人)

法定免除	申請免除				学生納付特例	納付猶予	合計
	全額免除	3/4免除	半額免除	1/4免除			
362	280	27	11	7	272	117	1,076

■国民年金強制加入資格取得状況 <長岡年金事務所資料より>

(単位：人)

適用もれ	20歳到達	公的年金からの移行	学 生	外国からの転入	その他	合計
133	183	481	0	6	58	861

■国民年金受給状況 <長岡年金事務所資料より>

(1) 拠出制国民年金

種 別	件 数	金 額 (円)
老齢・5年・通算老齢年金 (旧法)	169	58,061,850
老齢基礎年金	11,662	8,600,561,669
小 計	11,831	8,658,623,519
障害年金 (旧法)	28	23,139,550
障害基礎年金	205	168,833,950
小 計	233	191,973,500
母子・寡婦・遺児年金 (旧法)	-	-
遺族基礎年金	3	1,779,400
寡婦年金	5	2,533,522
小 計	8	4,312,922
合 計	12,072	8,854,909,941

【一般】3款 民生費

款項目 主要な施策の成果等

(2)無拠出制国民年金

種 別	件 数	金 額 (円)
老齢福祉年金	-	-
障害基礎年金	365	308,252,150
合 計	365	308,252,150

■国民年金窓口受付事務処理状況

(1)届出書別処理件数

資格取得届	資格喪失届	種別変更届	住所変更関係届	免除関係申請	その他	合 計
436	150	48	228	202	20	1,084

(2)年金別請求書・届出件数

老 齢 年 金		障 害 年 金		遺族年金	寡婦年金	死 亡 一時金	福祉年金
裁定請求	未支給(死亡届)請求	裁定(年金額改定)請求	未支給(死亡届)請求				未支給(死亡届)請求
3	317	18	6	1	-	5	-

2 児童福祉費

1 児童福祉総務費

○児童福祉経費【健康・子育て応援課】

■家庭児童相談室における相談種別別受付児童数【健康・子育て応援課】 (単位：人)

養護相談		保健相談	障害相談	非行相談	育成相談	その他の相談	合 計
児童虐待相談	その他の相談						
32	20	7	86	0	172	47	364

■福祉サービス適正化委員会【教育・保育課】

- ・委員 3人
- ・開催回数 1回
- ・苦情等受付処理状況報告件数 児童福祉施設関連 10件

■子ども・子育て支援会議【健康・子育て応援課】

- ・委員 14人
- ・開催回数 1回
- ・令和3年度子ども・子育て支援事業の実績報告等

■少子化対策事業【健康・子育て応援課】

75,000円

例年、「中学生と赤ちゃんとのふれあい交流会」を実施しているが、感染症拡大防止のため、親子の参加は見合わせ、希望する中学校において助産師の講話及び妊婦ジャケット体験等を実施した。

- ・開催回数 6回
- ・参加人数 中学生 230人

■特別児童扶養手当支給状況【福祉課】

種 別	受給者数(人)	対象児童数(人)		
		1級	2級	計
特別児童扶養手当	71	26	53	79

【一般】3款 民生費

款項目	主要な施策の成果等
■原油価格・物価高騰緊急対策事業【健康・子育て応援課】	<p>子育て世帯への原油価格・物価高騰緊急対策として令和4年8月時点で小千谷市に住民登録のある18歳までの児童に1人当たり1冊5千円分のおちやプレミアム商品券を給付した。</p> <ul style="list-style-type: none"> 商品券配布冊数 4,644冊 商品券発行業務委託料 23,499,658円
■子育て準備応援給付金【健康・子育て応援課】	<p>子育て世帯への原油価格・物価高騰緊急対策として令和4年8月1日時点で妊娠届出のあった妊婦及び令和4年8月2日～令和5年3月31日に妊娠届出をした妊婦へ5千円（双子は1万円）を支給した。</p> <ul style="list-style-type: none"> 支給者数 184人 支給額 925,000円
■子育て世帯生活支援特別給付金給付事業【健康・子育て応援課】	<p>感染症拡大防止による影響の長期化を考慮し、低所得の子育て世帯に対象児童一人当たり5万円の子育て世帯生活支援特別給付金を支給した。</p> <ul style="list-style-type: none"> ひとり親世帯分 <p>令和4年4月分の児童扶養手当受給者の方などが対象</p> <ul style="list-style-type: none"> 支給者数 207人 支給対象児童数 314人 支給額 15,700,000円 ひとり親世帯以外分 <p>高校生までの子を養育し、かつ令和4年度の住民税が非課税の方などが対象</p> <ul style="list-style-type: none"> 支給者数 110人 支給対象児童数 204人 支給額 10,200,000円
■子育て世帯等臨時特別支援事業（繰越明許分）【健康・子育て応援課】	<p>令和3年度に感染症拡大防止の影響に伴う経済対策として、保護者の所得が児童手当本則給付相当の高校卒業までの児童を対象に一人当たり10万円の子育て世帯への臨時特別給付金を支給したもので令和4年3月生まれの新生児等に令和4年4月に支給したもの。</p> <ul style="list-style-type: none"> 支給者数 11人 支給対象児童数 11人 支給額 1,100,000円

2 児童措置費

○保育園経費【教育・保育課】

各保育園において、保育が必要な子どもたちの保育を実施した。また、早朝・延長保育や一時保育、土曜日の延長保育を実施し、保護者の保育ニーズに対応した。

(1) 施設関係 (児童数：令和5年3月1日現在／職員数：保育所等現況調査による)

種別	施設数	定員 (人)	児童数 (人)							職員数 (人)
			0歳	1歳	2歳	3歳	4歳	5歳	計	
認可保育園	9	846	65	89	110	126	135	126	651	164

※真人保育園は令和3年度末で閉園

【一般】3款 民生費

款項目 主要な施策の成果等

(2) 運営費関係

区 分	実 績
年間延人数	7,528 人
国庫補助金	10,351,000 円
県費補助金	6,639,000 円
保育料等徴収額	94,148,552 円
繰入金	3,596,720 円
その他収入	167,200 円
市負担金	600,248,260 円
対象支出総額	715,150,732 円

○保育園施設整備事業【教育・保育課】

南保育園の給食室エアコン改修工事のほか、下記の施設改修等工事を実施した。

■施設改修工事

施 設 名	工 事 名	工事費
南保育園	給食室エアコン改修工事	836,000 円
西保育園	2階保育室エアコン改修工事	484,000 円
片貝保育園	調理室手洗器改修工事	583,000 円
全保育園	玄関照明LED化改修工事	880,000 円
計		2,783,000 円

○子ども・子育て支援事業【教育・保育課】

認定こども園等における各事業に対して補助を行い、保育の充実を図った。

(1) 施設関係

(児童数：令和5年3月1日現在／職員数：保育所等現況調査による)

種 別	施設数	定 員 (人)	児 童 数 (人)							職 員 数 (人)
			0歳	1歳	2歳	3歳	4歳	5歳	計	
認定こども園	3	522	45	47	61	82	83	77	395	97

(2) 負担金等関係

■施設型給付費負担金

市内に住所のある児童が認定こども園や保育園等を利用した場合に、教育・保育に要する費用を負担した。(令和元年10月からの「幼児教育・保育の無償化」に伴い、3歳から5歳児の全ての子ども及び0歳から2歳児の市民税非課税世帯の子どもの保育料は無償)

施設名	金 額 (円)
認定こども園小千谷幼稚園	160,799,785
認定こども園つくし幼稚園	109,513,670
ひばり認定こども園	128,418,420
岡南こども園 (長岡市)	628,530
東光こども園 (長岡市)	576,630
長峰幼稚園 (長岡市)	2,270,090
長峰保育園 (長岡市)	153,150
与板幼稚園 (長岡市)	163,680
大井田保育園 (十日町市)	2,657,400
計	405,181,355

【一般】3款 民生費

款項目 主要な施策の成果等

■通園費補助金

施設名	金額(円)
認可保育園	2,160,750
認定こども園小千谷幼稚園	887,000
認定こども園つくし幼稚園	351,000
ひばり認定こども園	943,500
計	4,342,250

■特定教育・保育施設健康管理費補助金

施設名	金額(円)
認定こども園小千谷幼稚園	217,560
認定こども園つくし幼稚園	131,720
ひばり認定こども園	162,800
計	512,080

■特別保育事業補助金

施設名	事業名	金額(円)
認定こども園小千谷幼稚園	未満児保育事業	1,767,000
認定こども園つくし幼稚園	未満児保育事業	1,414,000
計		3,181,000

■保育対策総合支援事業費補助金

多様な保育需要に対応するため、子どもを安心して育てることができる環境整備を行うことを目的として、各事業を実施した園に対し補助金を交付した。

施設名	事業名	金額(円)
認定こども園小千谷幼稚園	保育所等業務効率化推進事業	552,000
	保育環境改善等事業	300,000
認定こども園つくし幼稚園	保育環境改善等事業	500,000
ひばり認定こども園	保育環境改善等事業	500,000
計		1,852,000

■保育士・幼稚園教諭等処遇改善臨時特例事業補助金

感染症拡大防止の対応と少子高齢化への対応が重なる最前線において働く、保育士・幼稚園教諭等の処遇改善を目的として、令和4年4月から9月分の収入を引き上げるための措置を実施した園に対し補助金を交付した。

施設名	金額(円)
認定こども園小千谷幼稚園	2,057,520
認定こども園つくし幼稚園	1,472,700
ひばり認定こども園	2,099,811
計	5,630,031

○放課後児童健全育成事業【教育・保育課】

■放課後児童健全育成事業補助金(学童保育)

就労等により放課後や休業期間に保育が必要な小学校に就学している児童に対して、適切な遊びや生活の場を提供し、その健全な育成を図るため、運営主体に対し補助金を交付した。また、感染症拡大防止のために臨時休業した期間の日割り利用料の返還について補助金を交付した。

名称	校区	開設区分	児童数	金額(円)
西小千谷学童クラブそよかぜ	小千谷	通年	95	4,819,202
西小千谷学童クラブさくら	小千谷	通年	79	6,457,578
西小千谷学童クラブあおぞら	小千谷	通年	62	3,703,956
西小千谷学童クラブおひさま	小千谷	通年	41	3,751,286
東小千谷学童クラブにこにこカービィ	東小千谷	通年	27	2,230,681
中子の森元気っ子クラブ	東小千谷	通年	29	2,237,000
学童クラブみんなのいえ	東小千谷	通年	24	2,534,000
片貝学童クラブなかよしキッズ	片貝	通年	38	2,883,496
千田学童クラブわんぱくキッズ	千田	通年	53	3,640,449
和泉小学校学童クラブいずみキッズ	和泉	通年	22	3,605,894
南部学童クラブよつばキッズ	南	通年	31	2,191,449
吉谷小学校学童クラブよっしーキッズ	吉谷	長期	10	457,968
計			511	38,512,959

■放課後児童クラブ環境改善事業補助金

名称	校区	事業内容	金額(円)
千田学童クラブわんぱくキッズ	千田	空調改修	1,000,000
和泉小学校学童クラブいずみキッズ	和泉	空調改修	418,000
計			1,418,000

【一般】3款 民生費

款項目 主要な施策の成果等

■放課後児童支援員等処遇改善臨時特例事業補助金 2,433,160円

感染症拡大防止の対応と少子高齢化への対応が重なる最前線において働く、放課後児童支援員等の処遇改善を目的として収入を引き上げるための措置を実施した事業者に対し補助金を交付した。（令和4年4月から9月分を臨時特例事業補助金とし、10月分以降は放課後児童健全育成事業補助金に含め交付）

○病児・病後児保育事業【健康・子育て応援課】

小千谷市健康・こどもプラザ「あすえ〜」内の「病児病後児保育室」において、病気やケガにより集団生活が困難で、保護者の就労等により家庭で保育ができない児童を預かり、一時的に保育を実施した。

■病児病後児保育室利用状況（令和4年4月1日～令和5年3月31日）

利用者数（実人数）	登録者数
延べ106人（17人）	44人

○地域子育て支援拠点事業【健康・子育て応援課】

親子や仲間との交流の場の提供、乳幼児一時預かり、子育ての不安などに関する相談、子育てに関する情報の提供、各種講座や教室の開催、ファミリー・サポート・センター事業等により、子育ての支援を行った。

■「わんパーク」利用状況（令和4年4月1日～令和5年3月31日）

・来館者数 14,812人

事業名	実施回数	人数	備考
子育て相談	随時	747人	電話13人、来館時731人、個別3人
子育てなんでも相談	13	34人	予約制：助産師・歯科衛生士・栄養士等が対応
乳幼児一時預かり	随時	324人	予約制：1人1時間300円・1日4時間まで
子育て講座	10	88組 126人	骨盤体操、ベビーマッサージなど
子育てイベント	14	330組 699人	アスレチック、おまつりランドなど
すこやか子育て教室	13	141組 278人	0・1・2歳児を対象とした子育て教室
プレイ教室	48	延べ 282人	実人数16人 ※豪雪災害により2回中止
保育サポーター派遣	17	延べ 56人	利用者数63人

■ファミリー・サポート・センター利用状況（令和4年4月1日～令和5年3月31日）

提供会員数	依頼会員数	両方会員数	合計	活動件数
140人	152人	11人	303人	459件

・会員養成講習会 2回 ・会員研修会 1回

■子育てサークル活動支援事業

名称	期間・回数	参加者数	会場	内容
片貝花火っ子キッズ	通年	親子6組	片貝総合センター、忍字亭	親子ふれあい活動、レクリエーションなど
勇気づけ子育て	通年	親子5組	市内公共施設	勇気づけ子育て等の勉強会、講座、交流会など
anmmicco（アンミッコ）	通年	親子4組	市内公共施設	からだ遊び、勉強会、交流会など

■LINEによる子育て情報配信事業

LINEにより、子育て情報や保育園等の募集案内等を配信した。

小千谷市公式LINE「子育て情報」登録者数	配信回数
2,691人	117回

【一般】3款 民生費

款項目 主要な施策の成果等

■地域子育て支援事業補助金

親子の交流の場の提供、子育て等に関する相談、子育て関連情報の提供、子育て講座の実施により子育ての援助や支援を行っている東山地区振興協議会に対して補助金を交付した。

主 催	施設名	金 額 (円)
東山地区振興協議会	東山里山子育てひろば「木のこん」	5,402,438

- ・開設日数 192日
- ・利用者数 大人 658人、子ども 788人 合計1,446人

3 母子福祉費

○母子福祉経費【健康・子育て応援課】

■高等職業訓練促進給付金等事業補助金

ひとり親家庭の父または母の就業支援として養成機関で訓練を受けて資格取得を目指す方に訓練促進費を支給した。

- ・受給者数 1人 1,200,000 円

■ひとり親世帯への物価高騰緊急支援給付金

物価高騰対策として令和4年11月分の児童扶養手当受給者及び申請のあった要件を満たすひとり親世帯へ養育する児童1人当たり5万円を支給した。

- ・支給者数 218人
- ・支給対象児童数 333人
- ・支給額 16,650,000円

○ひとり親家庭等医療費助成事業【健康・子育て応援課】

ひとり親家庭等の保健の向上と福祉の増進を図るため、医療費を助成した。

■受給資格者数

区 分	受 給 資 格 者 (人)			
	前年度末	本 年 度		本年度末
	対 象	認 定	取 消	対 象
国民健康保険	136	66	64	138
被用者保険	406	94	112	388
後期高齢（老人）	-	2	-	2
償還	-	-	-	-
計	542	162	176	528

■医療費等助成状況

区 分	医療費支給		入院時食事療養費等	
	件数(延)	金 額	人員(延)	金 額
現物給付	件	円	人	円
国民健康保険	1,485	3,437,397	-	-
被用者保険	3,499	8,644,300	7	87,000
後期高齢（老人）	21	40,359	-	-
償還	39	58,738	-	-
計	5,044	12,180,794	7	87,000

○児童扶養手当支給事業【健康・子育て応援課】

児童扶養手当法に基づき、ひとり親家庭等の生活の安定と自立を支援するため、児童扶養手当を支給した。

種 別	受給者数 (人)	支給金額 (円)
児童扶養手当	188	88,516,590

【一般】3款 民生費

款項目	主要な施策の成果等																																									
4 児童福祉施設費	<p>○児童遊園管理経費【教育・保育課】</p> <p>■児童遊園整備費補助金 町内が管理する児童遊園の整備、遊具の新設・増設・修繕に対して補助金を交付した。</p> <table border="1"> <thead> <tr> <th>種 別</th> <th>補助事業者</th> <th>補助金額（円）</th> </tr> </thead> <tbody> <tr> <td>町内児童遊園遊具等整備費補助金</td> <td>小千谷市社会福祉協議会</td> <td>400,000</td> </tr> </tbody> </table>							種 別	補助事業者	補助金額（円）	町内児童遊園遊具等整備費補助金	小千谷市社会福祉協議会	400,000																													
種 別	補助事業者	補助金額（円）																																								
町内児童遊園遊具等整備費補助金	小千谷市社会福祉協議会	400,000																																								
5 児童手当費	<p>○児童手当支給事業【健康・子育て応援課】 児童手当法に基づき、児童の健全な育成等に寄与するため、児童手当を支給した。</p> <p>■支給状況</p> <p>(1) 支給件数 (単位：件)</p> <table border="1"> <thead> <tr> <th>被用者 3歳未満</th> <th>非被用者 3歳未満</th> <th>被用者 小学校修了前</th> <th>非被用者 小学校修了前</th> <th>被用者 中学生</th> <th>非被用者 中学生</th> <th>特例給付</th> <th>合 計</th> </tr> </thead> <tbody> <tr> <td>5,093</td> <td>533</td> <td>20,919</td> <td>2,840</td> <td>8,644</td> <td>1,520</td> <td>825</td> <td>40,374</td> </tr> </tbody> </table> <p>(2) 支給額 (単位：千円)</p> <table border="1"> <thead> <tr> <th>被用者 3歳未満</th> <th>非被用者 3歳未満</th> <th>被用者 小学校修了前</th> <th>非被用者 小学校修了前</th> <th>被用者 中学生</th> <th>非被用者 中学生</th> <th>特例給付</th> <th>合 計</th> </tr> </thead> <tbody> <tr> <td>76,395</td> <td>7,995</td> <td>223,640</td> <td>30,995</td> <td>86,440</td> <td>15,200</td> <td>4,125</td> <td>444,790</td> </tr> </tbody> </table>							被用者 3歳未満	非被用者 3歳未満	被用者 小学校修了前	非被用者 小学校修了前	被用者 中学生	非被用者 中学生	特例給付	合 計	5,093	533	20,919	2,840	8,644	1,520	825	40,374	被用者 3歳未満	非被用者 3歳未満	被用者 小学校修了前	非被用者 小学校修了前	被用者 中学生	非被用者 中学生	特例給付	合 計	76,395	7,995	223,640	30,995	86,440	15,200	4,125	444,790			
被用者 3歳未満	非被用者 3歳未満	被用者 小学校修了前	非被用者 小学校修了前	被用者 中学生	非被用者 中学生	特例給付	合 計																																			
5,093	533	20,919	2,840	8,644	1,520	825	40,374																																			
被用者 3歳未満	非被用者 3歳未満	被用者 小学校修了前	非被用者 小学校修了前	被用者 中学生	非被用者 中学生	特例給付	合 計																																			
76,395	7,995	223,640	30,995	86,440	15,200	4,125	444,790																																			
6 健康・こどもプラザ経費	<p>○健康・こどもプラザ経費【教育・保育課】 特記事項なし</p>																																									
3 生活保護費	<p>1 生活保護総務費</p> <p>○生活保護経費【福祉課】 22,579,780 円</p> <p>■保護世帯・人員及び保護申請状況 令和5年3月分社会福祉統計（厚生労働省報告）</p> <table border="1"> <thead> <tr> <th>被保護世帯</th> <th>136世帯</th> <th>被保護者数</th> <th>162人</th> </tr> </thead> <tbody> <tr> <td>区 分</td> <td colspan="3">保 護 申 請 処 理 状 況</td> <td>保護変更</td> <td>保護廃止</td> <td>保 護 率</td> </tr> <tr> <td></td> <td>新規申請</td> <td>開始数</td> <td>却下数</td> <td>取下数</td> <td>申請数</td> <td>世帯数</td> <td>(千人比)</td> </tr> <tr> <td>総 数</td> <td>26</td> <td>18</td> <td>7</td> <td>1</td> <td>404</td> <td>17</td> <td>4.84</td> </tr> <tr> <td>月 平 均</td> <td>2.2</td> <td>1.5</td> <td>0.6</td> <td>0.1</td> <td>33.7</td> <td>1.4</td> <td></td> </tr> </tbody> </table> <p>■嘱託医師報酬 336,000 円 一般1人・精神1人</p> <p>○生活保護適正実施推進等事業【福祉課】 2,415,196 円 生活保護の適正な運営を確保するための事業を国の補助により実施するもの</p> <p>(1) レセプトを活用した医療扶助適正化事業</p> <p>■医療事務員報酬 1人 1,801,277 円</p> <p>■会計年度任用職員手当 1人 345,000 円</p> <p>(2) 関係職員等研修・啓発事業 198,000 円</p>							被保護世帯	136世帯	被保護者数	162人	区 分	保 護 申 請 処 理 状 況			保護変更	保護廃止	保 護 率		新規申請	開始数	却下数	取下数	申請数	世帯数	(千人比)	総 数	26	18	7	1	404	17	4.84	月 平 均	2.2	1.5	0.6	0.1	33.7	1.4	
被保護世帯	136世帯	被保護者数	162人																																							
区 分	保 護 申 請 処 理 状 況			保護変更	保護廃止	保 護 率																																				
	新規申請	開始数	却下数	取下数	申請数	世帯数	(千人比)																																			
総 数	26	18	7	1	404	17	4.84																																			
月 平 均	2.2	1.5	0.6	0.1	33.7	1.4																																				

【一般】3款 民生費

款項目	主要な施策の成果等		
○就労支援員配置事業【福祉課】	2,258,536 円		
ハローワークと連携した生活保護受給者等就労自立促進事業を実施。 ・ハローワークへの支援要請者数25人、そのうち20人の方が就労決定となる。 生活保護受給者への就労支援を強化するため、国の補助により就労支援員を配置するもの			
■就労支援専門員報酬	1人	1,800,000 円	
■会計年度任用職員手当	1人	345,000 円	
2 扶助費			
○生活保護事業【福祉課】	179,404,307 円		
■保護費の支給状況（令和4年度分）			
種別	金額	延世帯数	延人員
	円	世帯	人
生活扶助	64,969,925	1,439	1,730
住宅扶助	26,964,889	1,230	1,509
教育扶助	655,338	36	60
医療扶助	73,413,419	1,285	1,434
出産扶助	127,760	1	1
生業扶助	584,690	22	22
葬祭扶助	544,100	3	3
介護扶助	1,687,701	225	225
施設事務費	10,377,908	56	56
就労自立給付金	78,577	1	1
計	179,404,307	4,298	5,041

【一般】4款 衛生費

款項目	主要な施策の成果等								
4 衛生費									
1 保健衛生費									
1 保健衛生総務費									
○保健衛生総務経費【健康・子育て応援課】									
■献血状況 (単位：人)									
<table border="1"> <thead> <tr> <th>全血 (200ml)</th> <th>全血 (400ml)</th> <th>成分献血 (施設)</th> <th>合計献血者数</th> </tr> </thead> <tbody> <tr> <td>41</td> <td>1,062</td> <td>821</td> <td>1,924</td> </tr> </tbody> </table>	全血 (200ml)	全血 (400ml)	成分献血 (施設)	合計献血者数	41	1,062	821	1,924	
全血 (200ml)	全血 (400ml)	成分献血 (施設)	合計献血者数						
41	1,062	821	1,924						
■長岡地域定住自立圏小児救急医療事業負担金 3,103,140 円									
小児の平日夜間の救急診療を中越子ども急患センター(さいわいプラザ内)で行い、救急医療に対応。									
(長岡市中越子ども急患センターの運営費を関係市町で負担)									
・診療日数 293 日									
・診療者数 1,035 人 (うち小千谷市民：64人)									
■長岡地域定住自立圏成人救急医療事業負担金 708,000 円									
休日・夜間の救急診療を休日・夜間急患診療所(さいわいプラザ内)で行い、救急医療に対応。									
(長岡休日・夜間急患診療所の運営費を関係市町で負担)									
・診療日数 313 日									
・診療者数 3,145 人 (うち小千谷市民：89人)									
■へき地医療機関運営費補助金 500,000 円									
(厚生連小千谷総合病院岩沢診療所の運営に助成)									
・診療日 第1・第3火曜日の午後									
・延べ患者数 76 人									
■救急医療専用病床運営費補助金 43,082,000 円									
厚生連小千谷総合病院に救急専用病床を6床確保してもらい、その運営費の一部を助成することにより救急医療に対応。									
■小児医療専用病床運営費補助金 11,025,000 円									
厚生連小千谷総合病院に小児医療専用病床を7床確保してもらい、その運営費の一部を助成することにより小児救急医療に対応。									
■小児救急医療拠点運営費補助金 11,375,000 円									
厚生連小千谷総合病院の小児救急医療拠点病院としての機能に対する運営費の一部を助成することにより、小児救急医療提供病院として対応。									
■診療所開設支援事業補助金 30,000,000 円									
・診療所開設又は医師人数増加に伴う新築、増改築等に対する費用の一部を助成。									
・助成対象 2か所 (指定診療科・1か所、指定診療科以外・1か所)									
○健康づくり推進事業【健康・子育て応援課】									
「with コロナ」～コロナに負けない健康づくり～をテーマとした健康講演会を開催。(10月9日)									
■会議研修会等									
・健康づくり推進協議会 3 回									
・保健推進員協議会関係 15 回									
・食生活改善推進委員協議会 22 回									

【一般】4款 衛生費

款項目 主要な施策の成果等

■健康づくり事業

区 分	回数(回)	参加者数(人)
おちや健康講演会	1	230
栄養教室	6	18
自主活動他	19	473

■人間ドック受診状況 (30歳以上)

区 分	男(人)	女(人)	合計(人)	割合(%)
30～39歳	20	22	42	1.8
40～49歳	103	92	195	8.2
50～59歳	128	121	249	10.5
60～69歳	426	397	823	34.5
70～74歳	405	280	685	28.7
75歳以上	262	127	389	16.3
合 計	1,344	1,039	2,383	100.0

※75歳以上は、令和4年度末までに75歳に到達する方を含む。

■人間ドック助成額

区 分	件数(件)	金額(円)
国保被保険者	1,190	22,900,600
国保以外	901	9,010,000
後期高齢被保険者	292	1,884,000
助成なし	0	-
合 計	2,383	33,794,600

○精神保健経費【健康・子育て応援課】

自殺対策計画の推進に向け各事業を実施。自殺は複数の要因が絡み合っ起こるため、関係機関等との情報共有と有機的な連携を図り、包括的な支援の検討を行った。

■自殺対策計画進行管理

- ・いのちとこころの支援連絡会・精神障がい地域包括ケア連絡会 3回

(6月22日、10月12日、3月8日)

■精神保健事業

区 分	回数(回)	参加者数(人)
自殺予防ゲートキーパー養成講座	2	56
自殺予防ゲートキーパーフォローアップ講座	1	20
精神保健福祉相談	4	7
心の健康講演会	1	85
ひきこもる人の家族のつどい	3	14

■訪問指導実施状況 (アルコール多量飲酒者、自殺未遂者等自殺ハイリスク者)

- ・臨時看護師実施分 延 76 件

■障害者等関係団体補助金

- ・精神障害者家族会補助金 (会員25人) 75,000 円
- ・ひきこもり支援事業補助金 (会員9人) 50,000 円

○病院統合支援事業【健康・子育て応援課】

引き続き厚生連小千谷総合病院の運営費の一部(人件費)を助成し、医師、看護師及び医療技術職を確保、前年同様に25診療科を継続して設けることができた。

【一般】4款 衛生費

款項目	主 要 な 施 策 の 成 果 等					
<p>■病院運営費補助金</p> <p>・厚生連小千谷総合病院</p>	70,000,000 円					
2 健康増進費						
○健康増進総務経費【健康・子育て応援課】						
<p>■会議研修等</p> <p>・フレイル予防多職種連携会議</p>	9 回					
<p>■転倒骨折予防医学講座負担金</p> <p>新潟大学と協定し、小千谷総合病院に平成30年10月から開設。令和3年9月に新たな協定を締結し、期間を令和6年9月まで延長した。健康増進として市民になじむよう、通称「フレイル予防のための運動器科学講座」と呼称し、フレイル予防運動プログラムのモニター検証事業や広報おぢやでの普及啓発、フレイル予防講演会に取り組んだ。</p>	20,000,000 円					
○健康診査事業【健康・子育て応援課】	<p>特定健康診査、血糖検査、骨粗鬆症検診、肝炎ウイルス検診を実施。特定健康診査の受診者数はコロナ禍前の水準には届かないものの、徐々に戻りつつある。日曜健診やレディース健診は需要が高い。</p>					
■集団検診						
	区 分	回数(会場数)	受診者数(人)			
	特定健康診査	40	3,330			
	血糖検査	3	46			
	骨粗鬆症検診	2	269			
	肝炎ウイルス検診	42	390			
	計	87	4,035			
■個別検診						
	区 分	医療機関数	受診者数(人)	うち肝炎ウイルス検診受診者数		
	特定健康診査	4	90	1		
■成人歯科検診						
	対象者数(人)	受診者数(人)	受診率(%)	要精検者(人)	要精検率(%)	
	1,755	294	16.8	236	80.3	
■ピロリ菌検査 実施日数19日(延35会場)						
	対象者数(人)	受診者数(人)	受診率(%)	陽性者(人)	陽性率(%)	(うち除菌治療)
	196	67	34.2	7	10.4	3
○健康教育事業【健康・子育て応援課】						
■健康教育						
	区 分	回 数(回)	参加者数(人)			
健康増進法	集団健康教育	63	389			
	運動器症候群	55	266			
	病態別	4	41			
	薬	0	0			
	一般	2	59			
	歯周疾患	2	23			
	慢性閉塞性肺疾患	0	0			

【一般】4款 衛生費

款項目	主要な施策の成果等				
■健康増進（フレイル・ロコモ予防）					
	区 分	時 期	対 象	回数(回)	延参加者数(人)
	健康ポイント事業				520
	健康こいこい教室	7月～3月	一般・地域	48	394
	体力測定	6月～3月	一般	10	120
	コンシェルジュ	通年	一般	-	6
○健康相談事業【健康・子育て応援課】					
■健康相談					
	区 分	回 数(回)	参加者数(人)		
健康増進法	重点健康相談	-	-		
	糖尿病	-	-		
	高血圧	-	-		
	総合健康相談	8	15		
○訪問指導事業【健康・子育て応援課】					
■家庭訪問実施状況					
(1)保健師実施分					
	区 分	訪問延件数(件)			
家庭訪問回数 (半日単位)	精神保健	378			
	心身障がい	0			
748回	生活習慣病対策・健康増進	587			
	その他の疾病	1			
	母子保健	193			
	その他	79			
	計	1,238			
(2)保健師及び在宅看護師実施分（健康増進法による実施状況（40-64歳））					
	区 分	訪問延件数(件)			
家庭訪問延日数	要指導者	68			
	閉じこもり予防	-			
174日	介護家族者	-			
	寝たきり者	-			
	認知症の者	-			
	その他	180			
	計	248			
○がん検診事業【健康・子育て応援課】					
休日検診を実施しており、若い世代の受診機会につながっている。受診しやすい体制のため、山間部の地域で肺がん検診の単独実施日、施設での乳がん検診単独実施日を設けた。					
■集団検診					
	区 分	回数(半日単位)	受診者数(人)		
	胃がん検診	34	2,126		
肺がん検診	読影検査	46	4,258		
	喀たん細胞診	6	26		
子宮頸がん検診		79	1,432		
乳がん検診		86	1,645		
大腸がん検診		35	3,573		
	計	286	13,060		

【一般】4款 衛生費

款項目 主要な施策の成果等

3 予防費

○感染症予防事業【健康・子育て応援課】

予防接種、任意接種の費用助成並びに胸部レントゲン検査等各種感染症対策事業を実施した。

■予防接種

(対象者及び接種者数は延べ人数)

予防接種名		対 象	対象者数 (人)	接種者数 (人)	接種率 (%)
ロタ		1価(2回)：生後6週～24週	356	351	98.6
		5価(3回)：生後6週～32週			
ヒブ	初回	(1回)	175	172	98.3
		(2回)	181	178	98.3
		(3回)	194	179	92.3
	追加	生後2か月～5歳未満 初回終了後7か月～13か月	174	165	94.8
小児用肺炎球菌	初回	(1回)	175	172	98.3
		(2回)	181	178	98.3
		(3回)	194	176	90.7
	追加	生後2か月～5歳未満 初回終了後60日以上(1歳以上)	198	169	85.4
B型肝炎	(1回)	1歳未満	174	171	98.3
	(2回)		181	178	98.3
	(3回)		170	166	97.6
4種混合(百日咳・ジフテリア・破傷風・不活化ポリオ)	第1期初回	(1回)	181	178	98.3
		(2回)	190	182	95.8
		(3回)	203	170	83.7
	第1期追加	3か月～7歳6か月未満 初回終了後12か月～18か月	190	174	91.6
BCG		(1回)	186	169	90.9
水痘	(1回)	1歳～3歳未満	196	171	87.2
	(2回)		195	163	83.6
麻しん風しん	第1期(1回)	1歳～2歳未満	187	171	91.4
	第2期(1回)	5歳～7歳未満	203	187	92.1
日本脳炎	第1期初回	(1回)	340	183	53.8
		(2回)	212	180	84.9
	第1期追加	初回終了後約1年	351	270	76.9
	第2期(1回)	9歳～13歳未満	1,143	436	38.1
2種混合(ジフテリア・破傷風)		(1回)	325	237	72.9
子宮頸がん予防	(1回)	中学1年生～高校1年生相当の女性	1,806	100	5.5
	(2回)		1,806	85	4.7
	(3回)		1,806	58	3.2
子宮頸がん予防 (キャッチアップ)	(1回)	平成9年度生まれ～平成17年度生まれの女性	2,880	148	5.1
	(2回)		2,880	129	4.5
	(3回)		2,880	84	2.9
インフルエンザ		65歳以上	12,100	6,413	53.0
高齢者用肺炎球菌		65歳 ※1	1,617	359	22.2

※1 高齢者用肺炎球菌：65歳、70歳、75歳、80歳、85歳、90歳、95歳、100歳が対象

※2 70歳以降は2巡目となり、1巡目で未接種の方が対象

【一般】4款 衛生費

款項目 主要な施策の成果等

■風しん抗体検査及び麻しん風しん第5期

項目	対象者(人)	実施者数(人)	実施率(%)
風しん抗体検査	2,381	112	4.7
麻しん風しん第5期	33	30	90.9

※実施期間：令和4年4月～令和5年3月実施分

※令和4年度の対象者：昭和37年4月2日から昭和54年4月1日までの間に生まれた男性のうち抗体検査未受診者

※麻しん風しん第5期対象者：風しん抗体検査で陰性の方

■風しん予防ワクチン接種費用助成

予防接種名	接種者数(人)
風しん単独ワクチン	12
麻しん風しん混合ワクチン	9
合計	21

※助成実施期間：令和4年4月1日～令和5年3月31日

※妊娠を希望する女性、その配偶者及び同居家族で風しん抗体価検査を受検し、抗体価が低い又は陰性となった方が対象

■子宮頸がん予防ワクチン接種に係る任意接種費用助成事業

接種回数(延べ)			接種者数(人)
1回目	2回目	3回目	
4	6	6	8

※積極的勧奨を控えていた時期に接種を見送り、対象年齢を過ぎてから自費で子宮頸がん予防ワクチン接種を受けた方に対して、接種を受けた回数分の費用を助成

■妊婦・子どもインフルエンザ予防接種費用助成事業

種別	接種者数(人)
妊婦	23
子ども(延数)	1,867
合計	1,890

※インフルエンザ予防接種費用の一部を助成

※妊婦と生後6か月から小学校6年生までの子どもが対象

■X線間接撮影・精密検査(65歳以上)

(1)間接撮影受診状況

対象者数(人)	受診者数(人)	受診率(%)
3,762	3,369	89.6

(2)精密検査結果

対象者数	受診者数	検査成績						
		異常なし	肺がん	肺がんの疑い	その他のがん	結核	その他	不明
53	47	7	0	5	0	0	35	0

【一般】4款 衛生費

款項目	主要な施策の成果等
-----	-----------

■新型コロナウイルス感染症一定高齢者等検査事業

新たに施設に入所する高齢者等であって、新型コロナウイルス感染症に係る検査を希望する者が検査を受けることにより、施設入所者の不安と施設運営のリスクの軽減を図った。

対象区分	検査者数(人)
生活保護法における被保護世帯	0
上記以外	15
合計	15

※PCR検査費用：1検体あたり8,800円

※自己負担額：1,500円（生活保護法における被保護世帯は免除）

■新型コロナウイルスワクチン接種

令和3年度から新型コロナウイルスワクチンの接種が開始され、令和4年度末までに計5回となる接種機会の提供を行ってきた。

令和5年度も国の決定を受け、4月以降も継続して事業を実施する。

・接種状況（令和5年3月31日時点）

【全体】

回数	対象	対象者数(人)	接種者数(人)	接種率(%)
1回目	5歳以上	32,540	28,929	88.9
2回目	5歳以上	32,540	28,876	88.7
3回目	5歳以上	32,540	26,312	80.9
4回目	12歳以上	30,889	20,669	66.9
5回目	4回目に従来型ワクチンを接種した方	13,854	12,768	92.2

【上記のうち、オミクロン株対応2価ワクチン接種】

回数	対象	対象者数(人)	接種者数(人)	接種率(%)
3～5回目	12歳以上	30,889	20,108	65.1
※3～5回の内訳 3回目：525人 4回目：6,815人 5回目：12,768人				

※上記の接種状況は、令和3年度から令和4年度にかけてのワクチン接種累計である。

※1～4回目の接種対象者は、住民基本台帳人口（令和5年3月31日現在）の値である。

※接種者数は、市が管理する予防接種台帳から集計。

※接種対象者及び接種者数は、死亡・転出を含まない。

※転入者は、転入前の接種状況が確認できないため、接種者数として反映することはできない。

4 母子衛生費

○3歳児1歳6か月児健康診査事業【健康・子育て応援課】

○母子保健事業【健康・子育て応援課】

母子保健法に基づき、妊婦や乳幼児に対して各種健診を集団健診または委託して実施した。妊婦健診では妊娠が正常に経過しているか確認し、乳幼児健診では子どもが身体的・精神的及び社会的に適切に成長発達しているかの確認や保健指導を行った。

妊娠期から子育て期の切れ目ない支援のために、子育て世代包括支援センターを核として関係機関と連携し、継続支援が必要な妊産婦や保護者への早期対応を行った。

■会議研修等

- ・支援プラン受理会議 11回 ※豪雪災害により1回中止
- ・小千谷総合病院との周産期・育児支援連絡会 6回
- ・子どもの健康づくり連絡会 2回
- ・学童思春期保健連絡会 1回

【一般】4款 衛生費

款項目 主要な施策の成果等

■訪問指導実施状況

区 分	訪問延件数(件)
妊 婦	140
産 婦	185
新 生 児	193
計	518

■母子関係健診

区 分	回 数 (回)	受診者数 (人)	区 分	受診者数 (人)
4か月児健康診査	12	178	妊婦健康診査	1,743
10か月児健康診査	12	170	先天性股関節脱臼検診	175
1歳6か月児健康診査	12	190	6か月児健康診査	155
3歳児健康診査	12	204		
2歳児歯科検診	12	175		
計	60	917	計	2,073

■屈折検査機器購入費

令和5年度から3歳児健康診査で開始する屈折検査の機器購入

- ・スポットビジョンスクリーナー 1台 1,390,400円

■健康手帳交付事業

区 分	交付冊数(冊)
母子健康手帳	152

■健康教育

区 分	回数(回)	参加者数(人)
うぶごえ教室	6	86
離乳食指導	0	0
幼児食指導	0	0
むし歯予防教室	12	209
ファミリー・サポート・センター会員養成講座	2	18

※感染症拡大防止のため中止
※感染症拡大防止のため中止

- ・離乳食、幼児食については個別栄養相談を実施 離乳食134件、幼児食13件

■ベビー・ファースト運動

- ・マタニティマーク設置箇所 7事業所、9か所
- ・妊娠届出の際に、マタニティキーホルダーを配布

■産後ケア事業

産後の体調不良や育児不安のある産婦が委託医療機関で宿泊または日中滞在し母子のケアや授乳・育児指導等を受けるもの。支援の必要な産婦が利用につながった。

区 分	延利用者数(人)
宿泊型	1
日帰り型	5

■親子の絆づくりプログラム“赤ちゃんがきた！”(BPプログラム)

生後2～5か月の第1子と母親を対象に、親子の絆づくり、仲間づくり、育児の基礎知識の学習の機会を提供した。

- ・開催回数 4回(1回あたり4回コース)
- ・参加人数 実28組

【一般】4款 衛生費

款項目	主要な施策の成果等																			
<p>■産前・産後サポート事業 子育てサロン 不安の多い産前・産後の妊産婦が集まって交流したり、助産師・保健師へ妊娠・出産・子育てについての相談ができる場を提供した。</p> <p>・開催回数 12回 ・参加人数 実人数 76人 延人数 183人</p> <p>■妊婦歯科検診</p> <table border="1" style="width: 100%; border-collapse: collapse;"> <thead> <tr> <th style="width: 20%;">対象者数 (人)</th> <th style="width: 20%;">受診者数 (人)</th> <th style="width: 20%;">受診率 (%)</th> <th style="width: 20%;">要精検者 (人)</th> <th style="width: 20%;">要精検率 (%)</th> </tr> </thead> <tbody> <tr> <td align="center">163</td> <td align="center">78</td> <td align="center">47.9</td> <td align="center">67</td> <td align="center">85.9</td> </tr> </tbody> </table> <p>■不妊治療費助成事業 令和4年3月31日までに治療を開始し、令和4年4月1日以降に終了した保険適用外の特定不妊治療について費用の一部を助成した。</p> <p>・特定不妊治療費助成事業 申請者数 6人 6件 295,990円</p> <p>不妊治療の保険適用後の令和4年4月1日以降に開始した治療について費用の一部を助成した。</p> <p>・不妊不育治療費助成事業 申請者数 4人 6件 708,530円</p> <p>■妊産婦医療費助成事業 市民税非課税あるいは市民税の所得割非課税世帯の妊産婦に対して医療費の一部を助成した。</p> <table border="1" style="width: 100%; border-collapse: collapse;"> <thead> <tr> <th style="width: 33%;">助成人数(人)</th> <th style="width: 33%;">助成件数(件)</th> <th style="width: 33%;">医療費扶助(円)</th> </tr> </thead> <tbody> <tr> <td align="center">1</td> <td align="center">2</td> <td align="center">50,580</td> </tr> </tbody> </table> <p>○子ども医療費助成事業【健康・子育て応援課】</p> <p>■子ども医療費扶助 66,990,396円 高校卒業相当年齢までの子どもを対象として、医療費を助成した。 受給者数 4,373人 助成件数 39,982件 (3月末受給者証交付件数)</p> <p>■養育医療医療費扶助 516,369円 発育が未熟なまま生まれた乳児の入院養育に必要な医療費の一部を助成した。 受給者数 3人 入院延日数 65日</p> <p>○出産・子育て応援事業【健康・子育て応援課】</p> <p>■出産・子育て応援給付金 妊娠時に妊婦1人当たり5万円、出産時に新生児1人当たり5万円の給付金を支給した。</p> <p>・出産応援給付金 支給者数 238人 支給額 11,900,000円</p> <p>・子育て応援給付金 支給者数 140人 支給額 7,100,000円</p>	対象者数 (人)	受診者数 (人)	受診率 (%)	要精検者 (人)	要精検率 (%)	163	78	47.9	67	85.9	助成人数(人)	助成件数(件)	医療費扶助(円)	1	2	50,580				
	対象者数 (人)	受診者数 (人)	受診率 (%)	要精検者 (人)	要精検率 (%)															
	163	78	47.9	67	85.9															
	助成人数(人)	助成件数(件)	医療費扶助(円)																	
	1	2	50,580																	
	5 環境衛生費																			
	○環境衛生経費【環境共生課】																			
	■会議																			
	・衛生班長会議 1回 令和4年4月28日 市民会館大ホール																			

【一般】4款 衛生費

款項目 主 要 な 施 策 の 成 果 等

■委託料

・行政事務委託料（環境衛生事務分） 2,376,200 円

■害虫駆除

(1) 衛生害虫駆除

・薬剤散布室内消毒機貸出状況 1 町内 延 8 台

(2) 不快害虫駆除

・アメリカシロヒトリ防除機貸出状況 41 町内 延 46 台

・アメリカシロヒトリ防除薬剤配布 45 町内 198 本

■不法投棄対策

・不法投棄物処理件数 35 件

・不法投棄物巡回調査業務委託料 632,975 円
(調査回数35回・処理件数35件)

■犬の登録数 1,096 頭

■狂犬病予防注射接種状況 955 頭

・集合注射 492 頭

・個別注射（動物病院分） 431 頭

（その他） 32 頭

■生ごみ処理機器購入費補助

家庭用生ごみ処理機器の購入費を補助することにより、ごみの減量化と資源リサイクルを推進した。

区分	処理機器種別		合計
	電動生ごみ処理機	堆肥化容器	
基 数	2	12	14
補助額（円）	60,000	38,400	98,400

■ごみ収集場所整備補助

延件数	町内数	補助額（円）
5	5	360,000

■食べきり運動啓発事業

・広報おぢや掲載 1 回

・ポスター作成、配布 1 回

○資源物集団回収奨励事業【環境共生課】

回収団体及び引取業者に奨励金を交付し、古紙類、金属類等の再資源化とごみの減量化を推進した。

■資源物集団回収奨励金

・登録団体 38 団体

・登録業者 7 業者

区分	資源物種別		合計
	紙類	金属類	
回収量（t）	406	2	408
補助額（円）	2,840,510	9,100	2,849,610

【一般】4款 衛生費

款項目	主 要 な 施 策 の 成 果 等							
○斎場管理経費【環境共生課】								
■西山斎場使用状況								
	区 分	令和4年度	月平均					
	火 葬 件 数	541	45.1件					
	火 葬 日 数	256日	21.3日					
■斎場施設修繕工事 12,760,000 円								
・その他設備機器修繕工事 3件 12,760,000 円								
6 環境保全対策費								
○環境保全対策経費【環境共生課】								
■会議等								
・環境審議会 3回								
■苦情処理状況								
	区 分	大気	水質	悪臭	騒音	土壌汚染	典型7公害以外	
	件 数	7	1	8	2	1	2	
■水 質								
・ 主要7河川水質検査 1回 (7月) (茶郷川、湯殿川、表沢川、米沢川、須川、朝日川、二ノ宮川)								
・ 工業団地排水水質検査 3地点 2回 (5月、11月)								
・ 農業用水水質検査 3地点 3回 (5月、6月、8月)								
・ 産廃関係河川水質検査 2地点 1回 (7月)								
・ ゴルフ場関係河川水質検査 3地点 1回 (7月)								
・ その他河川水質検査 2地点 1回 (7月)								
■鳥 獣								
・ 有害鳥獣捕獲許可件数 24 件								
・ 捕獲実績								
タヌキ 3 頭								
ハクビシン 12 頭								
カラス類 22 羽								
カワウ 2 羽								
サギ類 5 羽								
イノシシ 5 頭								
ツキノワグマ 1 頭								
■騒 音								
・ 環境騒音測定 1回 6か所 (9～10月)								
・ 高速道路騒音測定 1回 10か所 (9～10月)								
・ 自動車騒音面的評価 1回 3路線 (10月)								
■大 気								
・ 排出ガスダイオキシン類測定 1回 1か所 (10月)								
■特定施設関係届件数								
	区 分	騒 音 規制法	振 動 規制法	悪臭 防止法	県条例 (騒音)	県条例 (振動)	県条例 (悪臭)	特定建設 作業実施届
	件 数	0	0	0	0	0	0	5

【一般】4款 衛生費

款項目	主要な施策の成果等
-----	-----------

■電波障害防止対策書届出状況

- ・住宅 0件
- ・その他 0件

■地球温暖化対策実行計画（区域施策編）策定事業

本市の温室効果ガス排出量に関する調査・分析を行い、2050年ゼロカーボン達成に向けた目標や脱炭素シナリオ、必要な施策等をまとめた地球温暖化対策実行計画を策定した。

■脱炭素設備導入促進補助金

住宅や事業所への再生可能エネルギー設備等の設置費用を補助することで、小千谷市内における再生可能エネルギーの普及促進を図った。

設備	件数	金額（円）
太陽光発電設備	2	400,000
太陽光発電設備・定置型蓄電池	5	1,500,000
バイオマス熱利用設備	2	200,000
家庭用燃料電池	1	200,000
合計	10	2,300,000

7 合併処理浄化槽費

○合併処理浄化槽設置整備事業【環境共生課】

下水道・農業集落排水処理の区域外において合併処理浄化槽の設置等に補助を行い、公共用水域の汚濁防止を図った。

■設置件数

件数	補助金額（円）	財源内訳（円）		
		国費	県費	市費
1	670,000	147,000	—	523,000

2 清掃費

1 清掃総務費

○清掃総務経費【環境共生課】

- ・特記事項なし

○ごみ収集経費【環境共生課】

■ごみ収集委託料 112,860,000 円

- ・パッカー車 7台（可燃、ビン・缶、ペットボトル、容器包装プラ）
- ・ダンプ車 2台（埋立、不燃粗大）

・収集量 (単位：t)

	可燃物	不燃物委託収集			委託収集合計
	委託収集	資源	埋立	不燃物計	
通常収集分	4,619	1,014	408	1,422	6,041
災害廃棄物分	—	—	—	—	—
合計	4,619	1,014	408	1,422	6,041

■古紙収集委託料 2,356,200 円

・収集量 (単位：t)

新聞	雑誌・チラシ	ダンボール	計
122	207	120	449

【一般】4款 衛生費

款項目 主要な施策の成果等

2 ごみ処理費

○可燃ごみ処理経費【環境共生課】

可燃ごみの処理にかかった経費。搬入量は前年比で280t増加した。

■可燃ごみ処理場

区別	搬入量 (t)				割合 (%)
	委託業者	個別搬入	その他 (再分別)	計	
小千谷市	4,619	6,537	-	11,156	93.33
長岡市受託分	316	324	-	640	5.36
クリーンスポット大原	-	-	157	157	1.31
計	4,935	6,861	157	11,953	100.00

■可燃ごみ処理場設備機器修繕工事

76,500,600 円

空調、焼却炉など、劣化等が著しい箇所について、補修工事の実施により、設備の機能維持が図られた。

- ・焼却炉改修工事 32,368,600 円
- ・燃焼設備改修工事 25,410,000 円
- ・受電設備更新工事 16,082,000 円
- ・火災受信機更新工事 2,640,000 円

■焼却灰処理状況

用途	搬出量 (t)	払出先
埋立処分	829	株式会社アシスト (山形県村山市)
埋立処分	98	ジークライト株式会社 (山形県米沢市)
資源化	177	ツネイシカムテックス埼玉株式会社 (埼玉県寄居町)
計	1,104	

■焼却施設基本構想策定事業

今後の可燃ごみ処理施設に関する構想を策定した。

○不燃ごみ処理経費【環境共生課】

不燃ごみの処理にかかった経費。搬入量は前年比で77 t 減少した。

■不燃ごみ処理場 (クリーンスポット大原)

区分	搬入量 (t)					粗大ごみ	計	割合 (%)
	埋立ごみ		資源ごみ					
	委託	直接	委託	直接				
小千谷市	408	240	1,014	73	156	1,891	91.04	
長岡市受託分	56	-	130	-	-	186	8.96	
計	464	240	1,144	73	156	2,077	100.00	

■不燃残渣処理状況

用途	搬出量 (t)	払出先
埋立処分	551	株式会社アシスト (山形県村山市)

【一般】4款 衛生費

款項目 主 要 な 施 策 の 成 果 等

■資源ごみリサイクル状況

区分	処理量 (t)
アルミ缶	77
スチール缶	40
鉄類	203
ペットボトル	132
プラスチック製容器包装	687
ビン類 (白、茶、その他)	178
蛍光管、乾電池	17
紙類 (処理場再分別)	30
合計	1,364

■リサイクル広場 (クリーンスポット大原)

リサイクル個数 (前年からの繰越含む)	提供個数	次年度へ繰越する個数
245	234	4

■古着等リサイクル事業

・イベント回収 (市役所駐車場) 計 2 回 回収量 16,380 kg

■小型家電等再資源化事業

・ピックアップ回収 (クリーンスポット大原) 回収量 16,992 kg

■不燃ごみ処理場設備機器改修工事

36,778,500 円

当該施設の特種な設備機器等について、維持修繕及び更新工事により、設備の機能維持が図られた。

- ・リサイクルプラザ施設維持修繕工事 19,360,000 円
- ・不燃ごみ受入コンベア更新工事 14,300,000 円
- ・その他設備機器修繕工事 5 件 3,118,500 円

3 し尿処理費

○し尿処理経費【環境共生課】

し尿、浄化槽汚泥の処理にかかった経費。搬入量は前年比で292k1減少した。

■し尿収集運搬補助金

補助することにより、市民の負担軽減が図られた。

補助金額 (円)	許可業者数	合計補助金額 (円)
650,000	3	1,950,000

■し尿

(1) 処理浄化槽設置届状況 3 基

(2) 収集量 (単位: k1)

区 分	生し尿	浄化槽汚泥	計
収集量	826	4,635	5,461

【一般】4款 衛生費

款項目	主 要 な 施 策 の 成 果 等																															
<p>■し尿処理場</p> <table border="1" style="width: 100%; border-collapse: collapse;"> <thead> <tr> <th rowspan="2">区分</th> <th colspan="3">搬入量 (k1)</th> <th rowspan="2">割合 (%)</th> <th rowspan="2"></th> </tr> <tr> <th>し尿</th> <th>浄化槽汚泥</th> <th>計</th> </tr> </thead> <tbody> <tr> <td>小千谷市</td> <td align="center">826</td> <td align="center">4,635</td> <td align="center">5,461</td> <td align="center">92.56</td> <td></td> </tr> <tr> <td>長岡市受託分</td> <td align="center">73</td> <td align="center">366</td> <td align="center">439</td> <td align="center">7.44</td> <td></td> </tr> <tr> <td>計</td> <td align="center">899</td> <td align="center">5,001</td> <td align="center">5,900</td> <td align="center">100.00</td> <td></td> </tr> </tbody> </table>						区分	搬入量 (k1)			割合 (%)		し尿	浄化槽汚泥	計	小千谷市	826	4,635	5,461	92.56		長岡市受託分	73	366	439	7.44		計	899	5,001	5,900	100.00	
区分	搬入量 (k1)			割合 (%)																												
	し尿	浄化槽汚泥	計																													
小千谷市	826	4,635	5,461	92.56																												
長岡市受託分	73	366	439	7.44																												
計	899	5,001	5,900	100.00																												
<p>■し尿処理設備機器改修工事 9,482,000 円 老朽化した機器や部品等の交換や内部の点検等により、設備機器の機能保持及び予防保全が図られた。</p> <p>・設備機器整備工事 9,482,000 円</p>																																
3 水道費																																
<p>1 簡易水道事業費</p> <p>○簡易水道組合補助金【環境共生課】</p> <p>・簡易水道組合連合会補助金 1 件 869,000 円</p>																																
<p>2 水道事業費</p> <p>○水道事業会計資本費補助金【環境共生課】</p> <p>○水道事業会計退職給付費負担金【環境共生課】</p> <p>・特記事項なし</p>																																

【一般】5款 労働費

款項目	主 要 な 施 策 の 成 果 等
-----	-------------------

5 労働費

1 労働対策費

1 勤労青少年ホーム費

○勤労青少年ホーム経費【文化スポーツ課】

・特記事項なし

○勤労青少年ホーム運営事業【文化スポーツ課】

■会議

- ・勤労青少年ホーム運営委員会 1 回
- ・勤労青少年ホーム利用者協議会 2 回

■利用登録者数（年齢別内訳）（単位：人）

年齢	男	女	計
16歳以下	-	-	0
17歳	-	-	0
18歳	-	-	0
19歳	-	-	0
20歳	-	-	0
21歳	-	-	0
22歳	-	-	0
23歳	1	1	2
24歳	-	1	1
25歳	-	-	0
26歳	-	1	1
27歳	1	-	1
28歳	1	-	1
29歳	-	-	0
30歳	-	1	1
31歳以上	24	100	124
計	27	104	131

■主催行事

事業名	月日	入場者数	会場
ホットプラザ祭	9月17日～18日	608人	勤労青少年ホーム

【一般】5款 労働費

款項目	主要な施策の成果等			
■講座・教室				
	名 称	開設月	回数 (回)	延参加人数 (人)
	ヒップホップエクササイズ教室	4月～5月	4	11
	大人のやさしい英会話講座	4月～6月	8	88
	硬式テニススクール	5月～7月	8	53
	米粉のおしゃれなガレット教室	5月	1	2
	バランスボールエクササイズ教室	6月	4	86
	ゆかた着付教室	6月～7月	4	14
	フラダンス体験教室	7月	4	21
	チョークアート教室	8月	1	4
	大人のやさしい英会話講座2	8月～10月	8	99
	やさしいピラティス教室	9月～10月	5	62
	おうちで本格イタリア料理教室	10月	1	4
	ウクライナを深く知る文化交流講座	10月～11月	5	35
	クリスマスフラワーアレンジメント教室	11月	1	3
	美文字筆ペン教室	11月～12月	4	31
	バランスボールエクササイズ教室2	11月～12月	4	77
	やさしいピラティス教室2	1月～2月	5	29
	硬式テニススクール2	1月～2月	8	72
	本格英会話講座	1月～2月	7	98
	ダンスエクササイズ教室	2月～3月	4	24
	プロが教える大人のためのスキンケア教室	3月	2	12
	計		88	825

2 労働諸費

1 労働諸費

○労働諸経費【商工振興課】

■U・Iターン就職推進事業

17,240,502 円

進学のため転出した大学生等のU・Iターン就職者数増加を目的として、地元企業のPRや地元就職の情報提供を実施した。また、企業ガイドブックを刷新し、新たに就職支援webサイト及びインスタグラムアカウントを開設した。

・小千谷ワンストップ就活	1回	参加学生 7 人	参加企業	15 社
・小千谷インターンシップ夏の陣	1回	参加学生11 人	参加企業	7 社
・小千谷U・Iターン冬の陣	1回	参加学生 4 人	参加企業	8 社
・企業ガイドブック配布数				3,120 部

■小千谷・川口・魚沼地区雇用安定協議会負担金

70,000 円

・おぢや・かわぐち・うおぬまオンデマンド企業説明会

新型コロナウイルス感染症の感染拡大防止の観点から、企業の就職情報についてオンデマンド配信を実施した。

配信期間	4月1日～
掲載企業数	22 社

【一般】5款 労働費

款項目	主要な施策の成果等
<p>■人材育成支援協議会負担金</p>	600,000 円
<p>就労支援組織「おぢや・夢・ミライ応援団」</p>	
<p>若者のキャリア教育に関する事業や「ものづくり」に関する事業に対して負担金を支出し支援した。</p>	
<p>・会議</p>	1 回
<p>・企業見学</p>	97 人 (市内中学校2校)
<p>・職場体験</p>	226 人 (市内中学校4校 対象2年生)
<p>・インターンシップ</p>	23 社 (市内高等学校2校 参加生徒 33人)
<p>〃</p>	1 社 (大学生等 参加学生 1人)
<p>・ものづくり部活動支援</p>	通年
<p>・企業見学バスツアー支援</p>	2 件 (市内高等学校1校 参加生徒 43人) (県内高等専門学校1校 参加学生 62人)
<p>■長岡地域定住自立圏共生事業負担金</p>	980,000 円
<p>地元就職を促進するため、圏域内の企業の魅力を発信する事業に対して負担金を支出し支援した。</p>	
<p>ガイダンスは、オンデマンド配信、対面式及びオンライン式で開催し、会場へ来場できない学生も参加できるよう工夫し実施した。</p>	
<p>・業界研究インターンシップガイダンス</p>	1 回 (市内参加企業 7社)
<p>・高校生のための企業フェス</p>	1 回 (市内参加企業19社)
<p>・就職ガイダンス</p>	1 回 (市内参加企業19社)
<p>■テクノ小千谷名匠塾補助金</p>	
<p>人材育成と技術の継承による地場産業の活性化を目的として、鉄工電子協同組合が運営するテクノ小千谷名匠塾の取組に対して補助金を支出し支援した。</p>	
<p>・テクノ小千谷名匠塾補助金 (技能検定合格者数 10名)</p>	1,291,000 円
<p>■U・Iターン就職活動支援事業補助金</p>	
<p>U・Iターン就職を促進するため、市外在住の大学生等に対して小千谷市内企業に対する就職活動等のために要した経費の一部について支援した。</p>	
<p>・U・Iターン就職活動支援事業補助金</p>	1 件 7,300 円

【一般】6款 農林水産業費

款項目 主要な施策の成果等

6 農林水産業費

1 農業費

1 農業委員会費

○農業委員会経費【農林課】

■会議

(1) 総会

- ・開催回数 12 回
- ・委員出席延人数 213 人
- ・委員平均出席率 93.4 %
- ・会議事件数

件名	件数(件)
農地法各条許可申請審議	105
農地法各条許可取消、取り下げ、承認取消	1
事業計画変更承認	5
利用集積計画審議決定	441
競売・公売等における買受適格者証明	0
小千谷農業振興地域整備計画変更の同意	1
計	553

(2) その他の会議

- ・農業委員等研修会 2 回

■諸調査

- ・農地転用等現地調査 106 件
- ・利用状況調査（農地パトロール） 515 筆 213,473 m²

■農地法各条項許可申請関係

(1) 農地法各条許可申請処理状況一覧表

(単位：件、m²)

種別	農地法第3条許可申請								合計		
	自作地				小作地						
	田		畑		計		田畑計		件数	面積	
区分	件数	面積	件数	面積	件数	面積	件数	面積	件数	面積	
所有権移転関係	売買	15	29,303	15	12,188	30	41,491	-	-	30	41,491
	贈与	9	8,312	7	5,828	16	14,140	-	-	16	14,140
	交換	-	-	-	-	-	-	-	-	-	-
	その他	1	3,234	1	319	2	3,553	-	-	2	3,553
	計	25	40,849	23	18,335	48	59,184	-	-	48	59,184
使用収益権関係	賃借権移転	-	-	-	-	-	-	-	-	-	-
	賃借権設定	-	-	-	-	-	-	-	-	-	-
	使用貸借権設定	-	-	-	-	-	-	-	-	-	-
	その他	-	-	-	-	-	-	-	-	-	-
	計	-	-	-	-	-	-	-	-	-	-
合計	25	40,849	23	18,335	48	59,184	-	-	48	59,184	

※ 1件につき、田畑共に申請があったときは、それぞれ1件として記載。以下（5）まで同じ。

【一般】6款 農林水産業費

款項目

主要な施策の成果等

事由	種別	法第4条申請		法第5条申請		計	
		件数	面積	件数	面積	件数	面積
1 住宅建築敷地	田	2	975	7	1,413	33	6,957
	畑	7	1,652	17	2,917		
2 工場敷地 (店舗・事務所)	田	-	-	-	-	-	-
	畑	-	-	-	-		
3 倉庫・車庫・敷地 (作業所・宿舍)	田	-	-	-	-	1	264
	畑	1	264	-	-		
4 材料置場 (資材・砂利・駐車場)	田	-	-	2	177	8	3,058
	畑	-	-	6	2,881		
5 漁業用施設	田	-	-	13	21,538	18	27,375
	畑	1	894	4	4,943		
6 団体敷地 (農協・その他)	田	-	-	-	-	-	-
	畑	-	-	-	-		
7 一時転用 (砂利採取・その他)	田	-	-	6	21,391	6	21,391
	畑	-	-	-	-		
8 上記以外の敷地	田	-	-	-	-	-	-
	畑	-	-	-	-		
合計	田	2	975	28	44,519	66	59,045
	畑	9	2,810	27	10,741		

(2) 各条申請許可取り消し、取り下げ及び事業計画変更申請一覧表 (単位：件、㎡)

事由	種別	取消申請		取り下げ		事業計画変更		計	
		件数	面積	件数	面積	件数	面積	件数	面積
法第3条関係	田	-	-	1	297	-	-	1	297
	畑	-	-	-	-	-	-	-	-
法第4条関係	田	-	-	-	-	-	-	-	-
	畑	-	-	-	-	-	-	-	-
法第5条関係	田	-	-	-	-	4	30,486	4	30,486
	畑	-	-	-	-	2	515	2	515
合計		-	-	1	297	6	31,001	7	31,298

※ 法第18条関係 該当なし

(3) 施行規則第5条による潰廃届一覧表 (単位：件、㎡)

事由	地目別 面積	田		畑		合計	
		件数	面積	件数	面積	件数	面積
農作業場		-	-	-	-	-	-
農機具格納庫		-	-	3	182	3	182
農道		-	-	-	-	-	-
その他		-	-	-	-	-	-
計		-	-	3	182	3	182

【一般】6款 農林水産業費

款項目 主要な施策の成果等

(4) 農地法の適用を受けない事実確認一覧表 (単位：件、㎡)

事由	地目別 面積	田		畑		合計	
		件数	面積	件数	面積	件数	面積
原野		4	461	11	3,546	15	4,007
山林		-	-	-	-	-	-
宅地		-	-	-	-	-	-
道路その他		-	-	1	396	1	396
計		4	461	12	3,942	16	4,403

(5) 第18条6項合意解約一覧表 (単位：件、㎡)

田		畑		合計	
件数	面積	件数	面積	件数	面積
83	260,654	14	22,002	97	282,656

■ 農用地利用集積事業関係

(1) 農用地利用集積計画の決定状況一覧表 () は筆数 (単位：件、㎡)

区分	種別	自作地						小作地		合計	
		田		畑		計		田畑計		合計	
		件数	面積	件数	面積	件数	面積	件数	面積	件数	面積
所有権移転関係	売買	22	88,053	2	2,143	24	90,196	-	-	24	(91) 90,196
	贈与	1	6,696	2	1,586	3	8,282	-	-	3	(8) 8,282
	交換	-	-	-	-	-	-	-	-	-	-
	計	23	94,749	2	2,143	27	98,478	-	-	27	(99) 98,478
使用収益権関係	賃借権移転	33	118,961	1	72	34	119,033	-	-	34	(84) 119,033
	賃借権設定	344	1,337,240	39	49,827	383	1,387,067	-	-	383	(1,506) 1,387,067
	使用貸借権設定	18	346,355	13	25,838	31	372,193	-	-	31	(470) 372,193
	使用貸借権移転	-	-	-	-	-	-	-	-	-	(-) -
	計	395	1,802,556	53	75,737	448	1,878,293	-	-	448	(2,060) 1,878,293
合計	418	1,897,305	55	77,880	475	1,976,771	-	-	475	(2,159) 1,976,771	

※ 1件につき、田畑共に申出があったときは、それぞれ1件として記載。

(2) 嘱託登記件数 24 件

【一般】6款 農林水産業費

款項目 主要な施策の成果等

2 農業総務費

○農業総務経費【農林課】

■農家組合長 133 人

■農家組合連絡事務委託料

内容	委託料 (円)
均等割 (133人×10,000円)	1,330,000
戸数割 (3,038戸×450円)	1,367,100
合計	2,697,100

○農業管理センター経費【農林課】

■利用回数

部屋	利用回数
会議室 (大、中含む)	49
調理実習室	2
和室	243
計	294

■通年利用

部屋	利用者
事務室1	小千谷西南土地改良区
事務室2	小千谷市広域協定運営委員会
第1,2研修室	公益財団法人新潟県スキー連盟
応接室	新潟県農業共済組合

○農業者等就労施設経費【農林課】

■就労者数

施設名	就労者数
岩沢地域農業者等共同作業施設	58 人
川井地域農業者等共同作業施設	17 人
川井地域農業者等就業促進施設	18 人
計	93 人

■施設修繕工事

2,691,700 円

工事名	内容	金額(円)
岩沢地域農業者等共同作業施設 非常用照明設備工事	非常用照明設備の改修	1,210,000
岩沢地域農業者等共同作業施設 プロパン庫の屋根等設置工事	プロパン庫の屋根等設置	286,000
川井地域農業者等共同作業施設 土留改修工事	老朽化した土留擁壁の改修	359,700
岩沢地域農業者等共同作業施設 消防設備修繕工事	消防設備の修繕	836,000

3 農業振興費

○農業振興経費【農林課】

■農協営農指導事業補助金

2,000,000 円

事業主体	事業内容	事業費(円)	負担区分
			市費(円)
越後おぢや農業協同組合	営農改善指導、生活改善指導、教育情報、組織活動指導に対する助成	23,009,572	2,000,000

■生産組織連絡協議会補助金

100,000 円

事業主体	事業内容	事業費(円)	負担区分
			市費(円)
小千谷市農業生産組織連絡協議会	協議会活動費の助成	157,120	100,000

【一般】6款 農林水産業費

款項目 主要な施策の成果等

○農業振興事業【農林課】

■常盤橋マルシェ特産物販売委託料 171,379 円

3/17(金)～18(土)常盤橋錦鯉鑑賞池の隣接イベントスペースで開催されたTOKYO TORCH Park 自治体イベントにおいて、委託した2つの農業経営体が参加し、市内の農産物や農産物加工品等のPR販売を行った。

■農業用使用済プラスチック等回収推進事業補助金 317,863 円

事業主体	事業内容	事業費(円)	負担区分	
			市費(円)	団体(円)
越後おぢや農業協同組合	農業者の使用済み廃プラスチック等の回収適正処理及び農家の経費負担軽減	1,265,563	317,863	947,700

■環境保全型農業直接支払事業補助金 3,687,280 円

環境保全に効果の高い営農活動を行う農業者団体の取組みに対し、作付面積に応じた補助を行うことで農業分野における地球温暖化防止や生物多様性保全等が促進された。

営農活動	対象者	対象面積	事業費(円)	負担区分		
				国交付金(円)	県費(円)	市費(円)
冬期湛水管理	6人	1,475 a	688,300	344,150	172,075	172,075
堆肥の施用	17人	4,437 a	1,759,340	879,670	439,835	439,835
長期中干し	3人	289 a	23,120	11,560	5,780	5,780
秋耕	4人	1,779 a	142,320	71,160	35,580	35,580
有機農業	2人	2841 a	1,071,000	535,500	267,750	267,750
江の設置	1人	8 a	3,200	1,600	800	800
合計	延べ33人 (実人数25人)	10,829 a	3,687,280	1,843,640	921,820	921,820

■経営所得安定対策推進事業補助金 8,242,000 円

経営所得安定対策及び水田活用の直接支払交付金の推進活動や要件確認等の事業の円滑執行と適正な経費執行が図られた。

事業種目	事業主体	事業内容	事業費(円)	負担区分
				国庫補助金(円)
市町村段階分活動事業費	小千谷市農業再生協議会	推進活動費一式	8,242,000	8,242,000

■新潟県農林水産業総合振興事業補助金 11,026,000 円

機械整備により、経営の安定化及び継続的・効率的な営農体制の構築が図られた。

事業主体	事業内容	事業費(円)	負担区分		
			県費(円)	市費(円)	団体負担(円)
3経営体	継続的・効率的に営農体制を構築するため、法人や担い手が行う機械整備に対する補助(田植機1件、コンバイン2件)	22,360,000	10,010,000	1,016,000	11,334,000

■農作業マッチング事業補助金 804,000 円

目的 障がい者の活躍による農業経営体の働き手不足の解消と農産物の生産拡大の試み。

内容 農福連携により農作物の生産拡大を図る3つの農業経営体に対して助成を図った。(農業経営体の負担となる農作業指導者経費等に対して助成)

【一般】6款 農林水産業費

款項目	主要な施策の成果等			
○農業経営基盤強化促進対策事業【農林課】				
■農地情報システム運用支援業務委託料				1,342,000 円
事業内容		事業費(円)	負担区分	
			市費(円)	
農地情報システムの更新及び保守管理		1,342,000	1,342,000	
■担い手育成総合支援事業負担金				50,000 円
事業主体	事業内容	事業費(円)	負担区分	
			市費(円)	その他(円)
小千谷市担い手育成総合支援協議会	協議会活動に係る負担金	50,000	50,000	0
■農業経営基盤強化資金利子助成金				105,260 円
事業主体	事業内容	事業費(円)	負担区分	
			県費(円)	市費(円)
融資金融機関(2件)	経営発展を図る認定農業者が利用する融資資金に係る利子助成(スーパーL資金)	105,260	70,679	34,581
■農業新規参入者経営安定資金利子補給金				58,296 円
事業主体	事業内容	事業費(円)	負担区分	
			県費(円)	市費(円)
融資金融機関(1件)	経営開始後3年以内の認定新規就農者が利用する融資資金に対する利子補給	58,296	38,954	19,342
■機構集積協力金交付事業補助金(農地中間管理機構への貸付)				0 円
事業実施件数	事業内容	事業費(円)	負担区分	
			国庫補助金(円)	
0件	農地集積協力者に対する協力金	0	0	
■農業次世代人材投資事業				2,250,000 円
経営開始直後の新規就農者の経営を支援するものであり、新規就農5年以内の2人に対して資金を交付することで、営農の継続と定着が図られた。				
事業区分	事業実施件数	事業費(円)	負担区分	
			国庫補助金(円)	
農業次世代人材投資事業補助金	2件	2,250,000	2,250,000	

【一般】6款 農林水産業費

款項目 主要な施策の成果等

- 肥料等物価高騰対策支援事業補助金 6,555,000 円
肥料等物価高騰に直面する農業者に対して肥料・資材購入費の一部を助成することで、経営の継続が図られた。

事業種目	事業内容	取組件数(件)	助成単価(円/10a)	事業費(円)
水稻	転作作物を計画的に生産し、一定の取組を実施した農業者へ補助	436	1,000	3,620,000
園芸	重点作物を計画的に生産及び出荷する農業者へ補助	95	7,000～15,000	2,935,000
計		531	—	6,555,000

※重点作物：カリフラワー、すいか、メロン、人参、里芋、養液土耕トマト

※園芸助成単価は、対象作物により異なる。

○中山間地域等直接支払事業【農林課】

集落協定にもとづき、農地や農業用施設の共同保全管理活動を行う集落へ補助を行うことで、耕作放棄地の拡大抑制や集落機能の維持が図られた。

- 中山間地域等直接支払事業補助金 140,601,398 円

事業主体	事業内容	事業費(円)	負担区分		
			国費(円)	県費(円)	市費(円)
11集落協定	集落協定により保全に取り組む集落への補助	140,601,398	70,300,691	35,150,336	35,150,371

- 養鯉池保全活動支援事業補助金 1,763,589 円

養鯉業者が、中山間地域等直接支払事業に取り組む集落と一体となって行う共同保全管理活動を支援することで、施設の維持が図られた。

事業主体	事業内容	事業費(円)	負担区分	
			市費(円)	
2集落	上記中山間直払事業と一緒に保全に取り組む集落への補助	1,763,589	1,763,589	

○ふれあいの里管理経費【にぎわい交流課】

滞在型農園(ラウベ)は延べ6,399人、日帰り型農園は延べ1,044人が利用した。

■施設管理委託料

事業目的	事業内容	委託料(円)
おぢやクラインガルテンふれあいの里の管理運営	管理棟施設管理、交流事業企画運営、農園利用者への農業指導、施設内環境美化、広場芝生植栽等	8,800,000

- その他施設関連委託料(清掃、保守点検、警備、除雪) 1,529,187 円

- 防護柵取替工事 L=24m 1,802,900 円

- 備品購入費 消火器 2台 20,460 円

- 立木補償料 隣接する杉林伐採に伴う補償 1,100,000 円

【一般】6款 農林水産業費

款項目 主要な施策の成果等

4 生産調整対策費

○生産調整対策経費【農林課】

■需要に応じた米生産

(1) 米生産数量（令和4年産主食用米）（単位：t）

生産数量目標（市再生協配分）	9,545
生産数量確定（小千谷市実績）	9,868

・令和4年産米の基準反収（実績）・・・544kg/10a

(2) 新たな米政策推進活動支援事業

・小千谷市農業再生協議会補助金 620,000 円

事業主体	事業内容	事業費(円)	補助金区分	
			県費(円)	市費(円)
小千谷市 農業再生協議会	新たな米政策対応、 新潟米総合生産対策	620,000	420,000	200,000

■地域水田作物生産支援事業補助金 6,000,000 円

地域の特性に見合った水稻以外の転換作物や非主食用米の生産の取り組みに対して助成を行うことで、需要に応じた米の生産が図られた。

事業種目	事業内容 (事業主体)	取組件数 (件)	取組面積 (a)	助成単価 (円/10a)	補助金
					市費(円)
団地化促進事業	団地形成、集積 (生産組織)	7	11,744	2,500	2,936,000
振興作物推進事業	振興作物の作付定着 (農業者)	26	825	7,500	618,750
非主食用米取組 推進事業	非主食用米の生産・拡大 (農業者)	403	21,722	1,000	2,172,200
事業運営経費	事業事務経費（小千谷 市農業再生協議会）	-	-	-	273,050
計		436	34,291	11,000	6,000,000

5 農地費

○農地管理経費【農林課】

■維持補修工事

ため池の水位計の修繕により、設備の機能回復が図られた。

工事名	事業内容	事業量	事業費(円)
頭無ため池水位計修繕 工事	水位計修繕	一式	819,500

○農業基盤整備事業【農林課】

農業用排水施設や、ほ場の改修・整備等に対する支援を行うことで、耕作放棄地の発生防止や、意欲のある経営体への優良農地の集積が促進された。

【一般】6款 農林水産業費

款項目	主要な施策の成果等					
■ 県営農地環境整備事業負担金						37,020,000 円
事業名 (地区名)	事業量 (事業主体)	事業費 (円)	負担区分 (円)			
			国費	県費	市費	受益者
県営農地環境整備事業 (上片貝)	換地 (新潟県)	4,300,000	2,365,000	1,397,500	430,000	107,500
県営農地環境整備事業 (山本)	区画整理 (新潟県)	26,750,000	14,712,000	8,694,250	2,675,000	668,750
県営農地環境整備事業 (若栃)	区画整理 (新潟県)	36,000,000	19,800,000	11,700,000	3,600,000	900,000
県営農地環境整備事業 (塩殿)	区画整理 (新潟県)	124,400,000	68,420,000	40,430,000	12,440,000	3,110,000
県営農地環境整備事業 (前島宮島)	区画整理 (新潟県)	98,750,000	54,312,000	32,094,250	9,875,000	2,468,750
県営農地環境整備事業 (真人北部若栃)	区画整理 (新潟県)	30,000,000	16,500,000	9,750,000	3,000,000	750,000
県営農地環境整備事業 (芋坂時之島)	区画整理 (新潟県)	50,000,000	27,500,000	16,250,000	5,000,000	1,250,000
■ 県営中山間地域農業農村総合整備事業						3,150,000 円
事業名 (地区名)	事業量 (事業主体)	事業費 (円)	負担区分 (円)			
			国費	県費	市費	受益者
県営中山間地域農業農村総合整備事業 (栗山)	区画整理 (新潟県)	30,000,000	16,500,000	9,600,000	3,150,000	750,000
■ 県営ため池等整備事業負担金						1,375,000 円
事業名 (地区名)	事業量 (事業主体)	事業費 (円)	負担区分 (円)			
			国費	県費	市費	受益者
県営ため池等整備事業 (栗山)	ため池工 (新潟県)	12,500,000	6,875,000	4,250,000	1,375,000	-
■ 県営特定農業用管水路等特別対策事業負担金						138,600 円
事業名 (地区名)	事業量 (事業主体)	事業費 (円)	負担区分 (円)			
			国費	県費	市費	他市
県営特定農業用管水路等特別対策事業負担金 (大貝原)	用水路工 (新潟県)	9,000,000	4,950,000	3,150,000	138,600	761,400

【一般】6款 農林水産業費

款項目 主要な施策の成果等

■多面的機能支払交付金事業補助金 152,334,774 円

国土の保全や水源の涵養等、農業・農村の有する多面的機能の維持・発揮を図るための地域の共同活動に係る支援を行うことで、地域資源の適切な保全管理が図られた。

事業種目	組織数	交付金対象 農用地面積	事業費 (円)	負担区分 (円)		
				国交付金	県補助金	市補助金
農地維持	7	2,056.52ha	61,156,000	30,578,000	15,289,000	15,289,000
資源向上(共同活動)	7	2,056.49ha	36,984,774	18,492,387	9,246,193	9,246,194
資源向上(長寿命化)	5	1,427.74ha	54,194,000	27,097,000	13,548,500	13,548,500

■水利施設整備事業補助金 1,438,000 円

老朽化した水利施設の更新に対する補助を行うことで、施設の長寿命化が図られた。

箇所数	事業費 (円)	補助金 (円)
1か所	14,389,000	1,438,000

■土地改良事業補助金 1,639,000 円

工種	件数	事業量	事業費 (円)	補助金 (円)
かんがい排水	9	水路布設替L=58.2mほか	3,202,067	1,096,000
農道舗装	1	L=160m	1,400,000	490,000
県単推進	1	漏電ブレーカー取替1基	533,820	53,000
計	11		5,135,887	1,639,000

■土地改良施設維持管理適正化事業補助金 1,939,000 円

件数	事業費 (円)	補助金 (円)
2件	3,878,000	1,939,000

■土地改良区電気料金高騰緊急対策支援事業補助金 6,769,000 円

事業種目	件数	事業費 (円)	負担区分 (円)			
			国費	県費	市費	受益者
電気料金 高騰緊急対策	4	21,817,335	1,453,000	6,769,000	6,769,000	6,826,335

○農業集落排水事業負担金【農林課】

・小千谷市下水道事業会計への負担金 175,931,000 円

○農業基盤整備事業(繰越明許分)【農林課】

■県営農地環境整備事業負担金 10,500,000 円

事業名 (地区名)	事業量 (事業主体)	事業費 (円)	負担区分 (円)			
			国費	県費	市費	受益者
県営農地環境整備事業 (若栃)	区画整理 (新潟県)	105,000,000	57,750,000	34,125,000	10,500,000	2,625,000

■県営中山間地域農業農村総合整備事業 7,350,000 円

事業名 (地区名)	事業量 (事業主体)	事業費 (円)	負担区分 (円)			
			国費	県費	市費	受益者
県営中山間地域農業農村総合整備事業 (栗山)	区画整理 (新潟県)	70,000,000	38,500,000	22,400,000	7,350,000	1,750,000

【一般】6款 農林水産業費

款項目 主要な施策の成果等

■ 県営ため池等整備事業負担金 4,895,000 円

事業名 (地区名)	事業量 (事業主体)	事業費 (円)	負担区分 (円)			
			国費	県費	市費	受益者
県営ため池等整備事業 (栗山)	ため池工 (新潟県)	44,500,000	24,475,000	15,130,000	4,895,000	-

■ 県営特定農業用管水路等特別対策事業負担金 1,370,600 円

事業名 (地区名)	事業量 (事業主体)	事業費 (円)	負担区分 (円)			
			国費	県費	市費	他市
県営特定農業用管水路等特別対策事業負担金 (大貝原)	用水路工 (新潟県)	89,000,000	48,950,000	31,150,000	1,370,600	7,529,400

■ 水利施設整備事業補助金 1,036,000 円

箇所数	事業費 (円)	補助金 (円)
1か所	10,361,000	1,036,000

■ 農地整備工事

ため池の進入路整備により安定的な施設の維持管理が図られた。

工事名	事業内容	事業費 (円)	事業費 (円)		
			県費	市費	受益者
山本地区ため池進入路整備工事	車両進入路整備ほか一式	6,964,100	1,540,000	-	5,424,100

○ 農業基盤整備事業 (事故繰越分) 【農林課】

■ 農地整備工事

ため池の土砂撤去により施設の機能回復が図られた。

工事名	事業内容	事業費 (円)	事業費 (円)		
			県費	市費	受益者
山本地区ため池土砂撤去工事	土砂撤去ほか一式	4,925,800	1,200,000	-	3,725,800

6 畜産振興費

○ 畜産振興経費 【農林課】

■ 畜産振興

・ 家畜頭数 令和5年2月1日現在

区分	乳用牛	肉用牛
戸数	2	6
頭数	90	243

■ 畜産振興事業補助金

156,000 円

事業主体	事業内容	事業費 (円)	負担区分	
			市費 (円)	その他 (円)
小千谷市畜産組合	乳牛改良事業、肉牛振興事業	414,975	156,000	258,975

○ 山本山育成牧場経費 【農林課】

■ 借地面積 479,228.87 m²

【一般】6款 農林水産業費

款項目	主要な施策の成果等		
■山本山育成牧場管理委託料	1,755,400 円		
	事業目的	事業内容	委託料(円)
	山本山育成牧場維持管理作業委託業務（下牧区）	牧場の施設・備品の使用管理、草地の管理・牧草の生産作業	1,188,000
	山本山育成牧場第1区画維持管理事業委託業務（上牧区）	景観作物の作付による維持管理作業面積 26.3 h a	218,000
	山本山育成牧場第2区画維持管理事業委託業務（上牧区）	景観作物の作付による維持管理作業面積 3.2 h a	59,000
	山本山育成牧場維持管理作業委託業務（下牧区）	畑地利用のための聖地作業	290,400
■山本山景観形成事業委託料			
	事業目的	事業内容	委託料(円)
	山本山育成牧場における景観形成作物の植栽整備（下牧区）	景観形成作物の植栽整備	932,800
○堆肥センター管理運営経費【農林課】			
■堆肥センター管理運営委託料			
・指定管理者及び委託料	越後おぢや農業協同組合	8,861,110 円	
■堆肥センター設備修繕工事	574,200 円		
	工事名	事業内容	事業量
	小千谷市堆肥センター脱臭槽壁面改修工事	脱臭槽壁面改修	一式
			574,200
■堆肥センター車両購入費			
・ホイールローダー購入（更新）	8,497,500 円		

2 林業費

1 林業総務費

- 林業総務経費【農林課】
・特記事項なし

2 林業振興費

○林道管理経費【農林課】

林道の舗装や補修により、森林保全のための施設の整備が図られた。

- ・林道舗装工事 1 件 4,521,000 円
- ・林道補修工事 16 件 3,236,750 円

○林道振興経費【農林課】

■緑化事業

- ・緑の羽根募金 ※市の会計を通さず上部団体に納入するため決算書の表示なし

区 分	金額（円）
中学校	32,227
家庭及び職場募金	1,770,025
計	1,802,252

【一般】6款 農林水産業費

款項目	主要な施策の成果等			
3 水産業費				
1 水産業振興費				
○水産業振興経費【農林課】				
■錦鯉プロモーション業務委託料			2,302,630 円	
常盤橋錦鯉鑑賞池を情報発信拠点とした錦鯉プロモーションおよび錦鯉鑑賞水槽の展示による錦鯉魅力発信事業等の実施。				
・首都圏においてアクリル水槽等での錦鯉の飼育方法を提案し、国魚「錦鯉」等のプロモーションを実施することで更なる錦鯉の普及を図った。				
・常盤橋錦鯉鑑賞池に追加放流する錦鯉の素材を撮影したもの。				
・常盤橋錦鯉鑑賞池に追加放流する錦鯉の写真と動画を撮影したもの。				
・常盤橋タワー就業者等に向けて錦鯉飼育提案と動画コンテンツ等を用いて錦鯉と小千谷市のプロモーションを実施したもの。				
■錦鯉振興センター保守点検等委託料			83,160 円	
・一般用電気工作物点検経費				
・消防用設備点検経費				
■錦鯉鑑賞池管理業務委託料			110,000 円	
鑑賞池、水槽における錦鯉の生体管理や設置機器等の機能維持を図ったもの。				
■常盤橋錦鯉鑑賞池管理業務委託料			3,329,920 円	
鑑賞池の定期メンテナンス、消毒、停電対応、警備清掃経費				
■錦鯉購入費			400,000 円	
常盤橋錦鯉鑑賞池に放流する錦鯉購入費 メス鯉 200,000円/尾 2尾				
■長岡・小千谷「錦鯉発祥の地」活性化推進協議会負担金			500,000 円	
日本農業遺産の認知度を高めるため長岡市と共同で運営する協議会に対する負担金				
■常盤橋錦鯉鑑賞池光熱水費等負担金			2,475,739 円	
錦鯉鑑賞池に使用する水道料、電気料に対する負担金				
■世界錦鯉サミット実行委員会負担金			3,450,000 円	
世界錦鯉サミットに対する負担金				
■小千谷産品プロモーション事業実行委員会負担金			4,455,000 円	
世界錦鯉サミット関連事業において、小千谷市を訪れる駐日外交団へ錦鯉などの文化をアピールし、小千谷市を印象付け、販路拡大、来訪者の拡大に繋げる事業に対する負担金				
■水産振興事業補助金			2,120,000 円	
	事業主体	事業内容	事業費(円)	負担区分
				市費(円) その他(円)
	小千谷市錦鯉漁業協同組合	魚病対策、品評会への協力等	4,362,000	2,120,000 2,242,000
■国際錦鯉幼魚品評会補助金			500,000 円	
錦鯉品評会に対する運営補助				
■養殖錦鯉魚病検査対策事業補助金				
・輸出ガイドライン検査 68件 1,548,273 円				
・国内検査 33件 33,594 円				

【一般】6款 農林水産業費

款項目	主 要 な 施 策 の 成 果 等
	<p>■ 錦鯉販路開拓事業補助金 2,692,515 円 駐日外交団地方視察ツアーでの錦鯉放流・放流後の交流事業、首都圏等での錦鯉展示によるPR事業に対する補助</p> <p>■ 錦鯉輸出支援事業補助金 166,076 円 錦鯉養殖業の経営法人化に必要となる経費（一部）に対する補助</p>

【一般】7款 商工費

款項目	主要な施策の成果等
7 商工費	
1 商工費	
1 商工総務費	
○商工総務経費【商工振興課】	
・特記事項なし	
2 商工業振興費	
○商工業振興経費【商工振興課】	
・特記事項なし	
○商工業振興事業【商工振興課】	
■販路拡大推進事業	681,920 円
・おぢや商品ブラッシュアップ事業	92,400 円
ブラッシュアップ相談会	2 回 (参加事業者 5者)
・小千谷産品販路開拓推進事業	589,520 円
東京都千代田区 (常盤橋周辺)	4 回
東京都世田谷区	1 回
大阪府泉佐野市ほか	1 回
■産学官連携推進員配置事業	
産学官連携コーディネーターを配置し、新製品・新技術開発を進める事業者に情報提供等を行うとともに、大学等の研究機関との連携を推進し、産業の育成・強化に努めた。	
・産学官連携推進員配置事業委託料	2,648,580 円
企業訪問件数	49 件
セミナー開催	3 回
・小千谷産学交流研究会開催 (8月1日) 参加者 21 人	
「自動化や生産性向上とインターンシップ」という主テーマで開催した。	
■原油価格・物価高騰緊急対策事業	64,648,154 円
・プレミアム付商品券 (第4弾) 発行事業	40,187,318 円
市内の小売業、サービス業、飲食業、タクシー業、旅行業、宿泊業の経営支援と消費喚起のため、プレミアム付商品券を発行した。	
参加店舗数	320 店
販売セット数	22,506 セット
換金率	99.7 %
利用期間	令和4年10月1日～令和4年11月30日
・道路運送事業継続支援事業	4,060,000 円
原油価格の高騰により、経営に大きな影響を受けている市内の貨物運送事業者、バス事業者及びタクシー事業者を支援するため、事業継続に向けた補助金を支給した。	
受給企業数	17 社
受給台数	203 台
・おぢや食べ得チケット (第2弾) 発行事業	20,400,836 円
物価高騰等の影響を受けている飲食店等を支援するため、プレミアム付食事券を発行した。	
参加店舗数	97 店
販売セット数	10,129 セット
換金率	99.6 %
利用期間	令和4年12月1日～令和5年2月28日

【一般】7款 商工費

款項目	主要な施策の成果等	
■各種補助金		
・商工会議所補助金	1 件	2,000,000 円
・中小企業相談所補助金	1 件	240,000 円
・商工業振興補助金	7 件	2,080,000 円
・中小企業研修補助金	37 件	370,000 円
中小企業における従業員研修を支援することで、企業の経営及び技術に関する管理水準の向上が図られた。		
・ものづくり研究・開発支援事業補助金	1 件	764,000 円
学術機関と連携し新たな技術研究に取り組む市内企業を支援し、地場産業の活性化を図った。		
・商店街等活性化支援事業補助金	2 件	566,000 円
商店街等の賑わい創出と活性化を支援した。		
・国内・海外販路開拓支援事業補助金	16 件	3,592,000 円
国内外での展示会や見本市への出展に要する経費の一部を補助し、事業者の販路開拓や販売促進を支援した。		
・創業支援事業補助金	5 件	2,568,000 円
市内において創業する事業者5件を支援し、雇用の創出及び地域における活性化が図られた。		
・小千谷産品開発支援事業補助金	4 件	846,000 円
おぢや産品のブラッシュアップ及び新商品の開発に取り組む事業者を支援し、品質向上と販売額向上を図った。		
・商店街リノベーション促進事業補助金	1 件	4,363,000 円
商店街の機能強化や魅力向上に繋がる事業を支援した。		
・電子商取引支援事業補助金	3 件	295,000 円
電子商取引機能の導入に取り組む事業者を支援し、販路開拓や競争力強化に繋がっている。		
・新事業チャレンジサポート補助金	1 件	1,948,000 円
市内事業者の新たな販路開拓や拡大を支援する取組に要する経費の一部を補助し、市内産業の活性化を支援した。		
■緊急経済対策事業（繰越明許分）		
新型コロナウイルス感染症の影響に伴う支援事業		
・「おぢや食べ得チケット」発行事業		484,451 円
物価高騰等の影響を受けている飲食店等を支援するため、プレミアム付食事券を発行した。		
参加店舗数	98 店	
販売セット数	7,291 セット	
換金率	96.7 %	
利用期間	令和3年12月10日～令和4年4月10日	
・緊急経済対策事業補助金	3 件	12,455,000 円
市内企業が取り組む、経済産業省の支援事業（事業再構築補助金）に採択された事業に要する経費の一部を補助し、業態・業種転換及び新規事業への進出を支援した。		
○商工業融資事業【商工振興課】		
■信用保証料補給件数・金額	54 件	12,802,065 円
（市制度融資分	3 件	334,500 円）
（県制度融資分	51 件	12,467,565 円）
※繰上げ完済返戻分		2,183,784 円
※相殺後支払額		10,618,281 円

【一般】7款 商工費

款項目	主要な施策の成果等																																																										
<p>■市制度融資貸付残件数・預託額</p> <table border="1"> <thead> <tr> <th>資金名称</th> <th>年度末貸付残件数</th> <th>預託額</th> </tr> </thead> <tbody> <tr> <td>地方産業育成資金</td> <td>－件</td> <td>10,000,000円</td> </tr> <tr> <td>中小企業振興資金</td> <td>13件</td> <td>29,900,000円</td> </tr> <tr> <td>中小企業振興高度化資金</td> <td>－件</td> <td>－円</td> </tr> <tr> <td>中小企業経営安定資金</td> <td>22件</td> <td>21,000,000円</td> </tr> <tr> <td>中小企業特別借換資金</td> <td>1件</td> <td>1,600,000円</td> </tr> <tr> <td>中小企業ものづくり研究開発資金</td> <td>－件</td> <td>－円</td> </tr> <tr> <td>計</td> <td>36件</td> <td>62,500,000円</td> </tr> </tbody> </table> <p>○新型コロナウイルス感染症拡大防止協力金給付事業【商工振興課】</p> <p>■協力金受付審査等業務（繰越明許分） 820,489円 新潟県からの営業時間短縮の要請に基づき、新型コロナウイルス感染症拡大防止協力金の受付審査を実施した。</p> <p>・感染症拡大防止協力金等受付審査業務委託料 820,489円</p> <p>■感染拡大防止協力金（繰越明許分） 57,231,000円 新潟県からの営業時間短縮の要請に基づき、営業時間の短縮に協力した飲食店等へ新型コロナウイルス感染症拡大防止協力金を支給した。</p> <p>・協力期間（令和4年1月21日～令和4年2月13日） 36件 26,508,000円 ・協力期間（令和4年2月14日～令和4年3月6日） 47件 30,723,000円</p>	資金名称	年度末貸付残件数	預託額	地方産業育成資金	－件	10,000,000円	中小企業振興資金	13件	29,900,000円	中小企業振興高度化資金	－件	－円	中小企業経営安定資金	22件	21,000,000円	中小企業特別借換資金	1件	1,600,000円	中小企業ものづくり研究開発資金	－件	－円	計	36件	62,500,000円	<p>3 観光費</p> <p>○観光推進事業【にぎわい交流課】</p> <p>■観光行事及び祭礼の実施状況</p> <table border="1"> <thead> <tr> <th>行事名</th> <th>期間または実施日</th> <th colspan="2">実施内容</th> </tr> </thead> <tbody> <tr> <td>船岡公園桜まつり</td> <td>4月9日～5月5日</td> <td colspan="2">感染症拡大防止のため中止 ※ボンボリ点灯・ライトアップのみ実施</td> </tr> <tr> <td>二荒さまのお祭り</td> <td>7月16日～18日</td> <td colspan="2">神社祭事のみ実施 ※本町、境内でのおまつり広場行事中止</td> </tr> <tr> <td rowspan="3">おぢやまつり</td> <td>8月20日</td> <td rowspan="3">花火大会、しゃっこいまつりほか からくり万灯パレード 本町おまつり広場、民謡流しほか</td> <td rowspan="3">実行委員会事務局構成 団体として、まつり全 体の企画・運営</td> </tr> <tr> <td>8月20日～21日</td> </tr> <tr> <td>8月21日</td> </tr> <tr> <td rowspan="3">片貝まつり</td> <td>9月8日</td> <td rowspan="3">民謡流し お囃子コンクール 奉納大煙火</td> <td rowspan="3">露店開設、シャトルバ ス運行に関する支援</td> </tr> <tr> <td>9月9日</td> </tr> <tr> <td>9月9日～10日</td> </tr> <tr> <td>おぢや風船一揆</td> <td>2月25日～26日</td> <td>熱気球試乗体験、うまいもの広場 グローバルフェスティバル ※悪天候のためフリーフライト中止</td> <td>実行委員会事務局構成 団体として、イベント 全体の企画・運営</td> </tr> <tr> <td>牛の角突き</td> <td>5月3日、6月5日、 7月3日、8月14 日、9月4日、10月 2日、11月6日</td> <td>各種補助金交付 飼料代高騰対策「牛の角突き継続支援補助金」交付 闘牛振興協議会事務局として、団体予約受付や問い合わせ に対応</td> <td></td> </tr> </tbody> </table>			行事名	期間または実施日	実施内容		船岡公園桜まつり	4月9日～5月5日	感染症拡大防止のため中止 ※ボンボリ点灯・ライトアップのみ実施		二荒さまのお祭り	7月16日～18日	神社祭事のみ実施 ※本町、境内でのおまつり広場行事中止		おぢやまつり	8月20日	花火大会、しゃっこいまつりほか からくり万灯パレード 本町おまつり広場、民謡流しほか	実行委員会事務局構成 団体として、まつり全 体の企画・運営	8月20日～21日	8月21日	片貝まつり	9月8日	民謡流し お囃子コンクール 奉納大煙火	露店開設、シャトルバ ス運行に関する支援	9月9日	9月9日～10日	おぢや風船一揆	2月25日～26日	熱気球試乗体験、うまいもの広場 グローバルフェスティバル ※悪天候のためフリーフライト中止	実行委員会事務局構成 団体として、イベント 全体の企画・運営	牛の角突き	5月3日、6月5日、 7月3日、8月14 日、9月4日、10月 2日、11月6日	各種補助金交付 飼料代高騰対策「牛の角突き継続支援補助金」交付 闘牛振興協議会事務局として、団体予約受付や問い合わせ に対応	
	資金名称	年度末貸付残件数	預託額																																																								
	地方産業育成資金	－件	10,000,000円																																																								
	中小企業振興資金	13件	29,900,000円																																																								
	中小企業振興高度化資金	－件	－円																																																								
	中小企業経営安定資金	22件	21,000,000円																																																								
	中小企業特別借換資金	1件	1,600,000円																																																								
	中小企業ものづくり研究開発資金	－件	－円																																																								
	計	36件	62,500,000円																																																								
	行事名	期間または実施日	実施内容																																																								
	船岡公園桜まつり	4月9日～5月5日	感染症拡大防止のため中止 ※ボンボリ点灯・ライトアップのみ実施																																																								
	二荒さまのお祭り	7月16日～18日	神社祭事のみ実施 ※本町、境内でのおまつり広場行事中止																																																								
	おぢやまつり	8月20日	花火大会、しゃっこいまつりほか からくり万灯パレード 本町おまつり広場、民謡流しほか	実行委員会事務局構成 団体として、まつり全 体の企画・運営																																																							
8月20日～21日																																																											
8月21日																																																											
片貝まつり	9月8日	民謡流し お囃子コンクール 奉納大煙火	露店開設、シャトルバ ス運行に関する支援																																																								
	9月9日																																																										
	9月9日～10日																																																										
おぢや風船一揆	2月25日～26日	熱気球試乗体験、うまいもの広場 グローバルフェスティバル ※悪天候のためフリーフライト中止	実行委員会事務局構成 団体として、イベント 全体の企画・運営																																																								
牛の角突き	5月3日、6月5日、 7月3日、8月14 日、9月4日、10月 2日、11月6日	各種補助金交付 飼料代高騰対策「牛の角突き継続支援補助金」交付 闘牛振興協議会事務局として、団体予約受付や問い合わせ に対応																																																									

【一般】7款 商工費

款項目 主要な施策の成果等

■観光客数

区 分	入 込 数
総合産業会館サンプラザ	62,389 人
錦鯉の里	35,565 人
地域間交流センターちぢみの里	66,756 人
自然景観（船岡山・山本山など）	100,200 人
歴史・文化（慈眼寺・木喰観音堂ほか）	19,765 人
総合体育館	164,888 人
市民学習センター	24,935 人
市民の家・小千谷信濃川水力発電館	32,560 人
おぢやクラインガルテンふれあいの里	6,399 人
おぢやまつり	74,600 人
片貝まつり	140,000 人
おぢや風船一揆	22,000 人
牛の角突き	5,200 人
その他	41,504 人
計	796,761 人

■観光宣伝（観光行事及び祭礼除く）

宣伝事業名	期間または実施日	宣 伝 方 法
総合観光案内	4月～ 3月	小千谷市・小千谷観光協会・新潟県観光協会、各種観光パンフレット
観光情報発信	4月～ 3月	メディアによる県内・外への広域的な情報発信 ホームページ、SNS、情報誌、新聞等への情報掲載、ラジオ放送
観光PR・ キャンペーン	5月4日、 3月11日	実施場所：新潟市（ビッグスワン） アルビレックス市町村デー出店 錦鯉水槽展示、VR体験、物販、観光PR
	6月20日	実施場所：東京都（表参道ネスパス） 映画「峠最後のサムライ」PR出展 ロケ地PR、VR体験、物産PR
	7月3日	実施場所：東京都（TOKYO TORCH Park） TOKYO TORCH market出店 錦鯉水槽展示、観光PR
	9月17日～19日	実施場所：東京都（TOKYO TORCH Park） TOKYO TORCH 1周年祭出店 VR体験、万灯、四尺玉模型展示ほか
	9月20日	実施場所：東京都（表参道ネスパス） 第18回新潟プレミアムサロン VR体験、フォトコンテスト写真展示ほか
	10月22日～24日	実施場所：愛媛県（宇和島市） 第25回全国闘牛サミットin宇和島
	11月5日～6日	実施場所：新潟市（朱鷺メッセ） クールジャパンEXPO in NIIGATA観光PR PV放映、VR体験、四尺玉模型展示ほか
	11月5日～6日	実施場所：東京都（杉並区） すぎなみフェスタ2022 自治体PR、物販ほか
3月17日～18日	実施場所：東京都（TOKYO TORCH Park） TOKYO TORCH 桜まつり2023 錦鯉水槽展示、VR体験、観光PRほか	

【一般】7款 商工費

款項目		主要な施策の成果等	
宣伝事業名	期間または実施日	宣 伝 方 法	
観光商談会	7月13日	実施場所： 福島県（郡山市） 新潟県観光商談会in福島 商談件数：8社	
	8月9日	実施場所： 富山県（富山市） 新潟県観光商談会in富山 商談件数：7社	
	8月19日	実施場所： 群馬県（前橋市） 新潟県観光商談会in群馬 商談件数：7社	
観光PRグッズ等制作		・小千谷市観光ガイドブック増刷 ・映画「峠」ロケ地マップ作成 " 紹介看板制作 ・錦鯉顔出しパネル作成	10,000部 5,000部 2基 1基
宣伝用 ポスター作成等	おぢやまつり	ポスター 800枚 花火番付 14,500部（全戸配布）	
	おぢや風船一揆	プログラム 13,500部（全戸配布）	

■小千谷市認知度調査業務【常盤橋プロジェクト】 1,496,000円
令和2年度に実施した本市認知度調査と比較し、本市認知度、ニーズの推移の分析、常盤橋プロジェクトの実績状況分析を行ったもの。

- (1)受託事業者 株式会社JTB長岡支店
(2)実施業務
・WEBアンケート調査 1,500サンプル（東京・埼玉・千葉・神奈川）
・令和2年度調査比較、分析

■誘客プロモーション映像制作業務【常盤橋プロジェクト】 4,999,500円
当市の「特産品、伝統文化・産業、四季景観、食文化」等の地域の魅力を活用し、地域ブランディングや新型コロナウイルス感染症収束後を見据えた国内外からの観光をはじめとする多様な誘客につなげるため、高品質な映像表現を用いて情報発信する映像や体験コンテンツを制作した。

- (1)受託事業者 株式会社新潟日報メディアネット
(2)実施業務
・誘客プロモーション映像制作 3本
・映画上映内広告（「峠」） 2週間（6月17日～30日）
・YouTube広告 2週間（11月9日～23日）
・デジタルマーケティング
・サイネージ、ディスプレイウォール制作

【一般】7款 商工費

款項目 主要な施策の成果等

■観光地整備業務委託

施設名等	委託料
船岡公園整備業務委託	1,837,000 円
船岡公園清掃管理業務委託	2,686,532 円
山本山自然歩道整備管理委託	164,000 円
山本山入口整備管理委託	61,000 円
山本山観光道路沿線整備管理委託	193,100 円
朝日山遊歩道整備管理委託	180,500 円
朝日山整備管理委託	530,000 円
金倉山整備管理委託	335,000 円
片貝遊歩道整備管理委託	115,000 円
蕨生山・山寺山（蕨生）整備管理委託	294,000 円
蕨生山・山寺山（山寺）整備管理委託	117,000 円
西山遊歩道（時水）整備管理委託	220,000 円
西山遊歩道（両新田）整備管理委託	216,000 円
郡殿の池周辺整備管理委託	237,000 円
その他施設維持管理業務委託	2,090,648 円
計	9,276,780 円

○地域間交流センター経費【にぎわい交流課】

経年劣化が著しい設備の交換や修繕の実施、また電気料高騰による経営対策として、施設管理運営委託料の増額を行い、経営悪化の抑制を行った。

(1) 指定管理者及び委託料

新潟新光株式会社 2,900,000 円

(2) 入館者総数 66,756 人

(3) 総売上金額 142,782,568 円

(4) 施設修繕工事

工事名	金額(円)	着手年月日	竣工年月日
GHP空調室外機（1,2,4号機）交換工事	13,750,000	R4.5.31	R4.11.30
洋風露天屋根改修工事	9,845,000	R4.9.2	R4.11.30
屋根融雪装置不凍液補充工事	330,000	R4.12.2	R4.12.28
防犯カメラ設備入替工事	1,094,500	R5.3.17	R5.3.29
貯湯槽(タンク)入替工事 ※R3年度繰越	24,200,000	R4.6.2	R4.12.23
計	49,219,500		

○総合産業会館サンプラザ経費【にぎわい交流課】

経年劣化が著しい設備の交換や修繕の実施、また電気料高騰による経営対策として、施設管理運営委託料の増額を行い、経営悪化の抑制を行った。

(1) 指定管理者及び委託料

一般財団法人 小千谷市産業開発センター 22,432,709 円

(2) 入館者総数 62,389 人

(3) 利用料 7,739,916 円

(4) 施設修繕工事

工事名	金額(円)	着手年月日	竣工年月日
冷温水発生機部品交換工事	726,000	R4.4.1	R4.4.28
サンプラザパラペット等改修工事	5,720,000	R4.6.3	R4.12.7
高圧受電設備更新工事	8,533,800	R4.7.8	R5.2.27
計	14,979,800		

【一般】7款 商工費

款項目 主要な施策の成果等

○錦鯉の里経費【にぎわい交流課】

経年劣化が著しい設備の交換や修繕の実施、また電気料高騰による経営対策として、施設管理運営委託料の増額を行い、経営悪化の抑制を行った。

(1) 指定管理者及び委託料

一般財団法人 小千谷市産業開発センター 19,757,957 円

(2) 入館者総数

35,565 人

(3) 入館料

13,992,545 円

(4) 施設修繕工事

工 事 名	金額(円)	着手年月日	竣工年月日
濾過槽改修工事	1,375,000	R4.5.10	R4.5.31
地中熱ヒートポンプ整備(機械設備)工事	126,146,900	R4.6.2	R4.12.26
地中熱ヒートポンプ整備(電気設備)工事	38,898,200	R4.6.2	R4.12.26
地中熱ヒートポンプ整備(さく井設備)工事	57,200,000	R4.6.21	R4.12.26
正面入口移動ドア改修工事	642,400	R4.10.5	R4.11.17
地中熱ヒートポンプ揚水井ポンプ調整工事	418,000	R5.1.18	R5.1.20
計	224,680,500		

4 企業立地促進費

○企業立地促進事業【商工振興課】

■管理業務委託料

275,808 円

業 務 名	金額 (円)	実施日
西部工業団地草刈業務	199,480	R4.9.29～9.30
鴻巣産業団地草刈業務	76,328	R4.9.26～9.27
計	275,808	

○工業団地事業特別会計繰出金【商工振興課】

・特記事項なし

○テレワークステーションおぢや経費【商工振興課】

■登録者数 (R5.3.31時点)

区分	登録者数
一般会員	202 人
高校生等会員	86 人
法人会員	21 人
計	309 人

■利用者数 (R4.7.24～R5.3.31)

区分	利用者数
一般会員	340 人
高校生等会員	485 人
法人会員	28 人
多目的ルーム	415 人
計	1,268 人

【一般】7款 商工費

款項目	主要な施策の成果等																		
<p>■運営支援業務委託料 4,158,842 円 テレワークステーションおぢやの管理運営及び利用促進を図るため、企業連携型地域おこし協力隊を設置することとし、その採用及び活動支援等の業務を行った。</p> <p>(1)受託事業者 株式会社あわせ (2)採用人数 1人</p> <p>■誘導サイン等設置業務委託料 1,032,460 円 テレワークステーションおぢやの利便性向上を目的として、施設内の誘導サイン等の設置、施設パンフレットの作成を行った。</p> <p>■ICT体験講座実施業務委託料 11,990,000 円 市内におけるICT関連産業の不足とICT化の遅れを解消するため、ICT化に係る人材育成、ビジネスマッチング及び環境整備等を行った。</p> <p>■創業支援業務委託料 440,000 円 起業による地域及び情報通信技術等の活性を目的として、起業セミナーを行った。</p> <p>■施設整備工事 2,037,200 円</p> <table border="1" style="width: 100%; border-collapse: collapse;"> <thead> <tr> <th style="width: 60%;">工 事 名</th> <th style="width: 15%;">金額(円)</th> <th style="width: 15%;">着手年月日</th> <th style="width: 10%;">竣工年月日</th> </tr> </thead> <tbody> <tr> <td>温水洗浄便座取付等工事</td> <td align="right">926,200</td> <td align="center">R4.6.20</td> <td align="center">R4.7.21</td> </tr> <tr> <td>照明器具取替工事</td> <td align="right">1,111,000</td> <td align="center">R4.6.24</td> <td align="center">R4.7.21</td> </tr> <tr> <td>計</td> <td align="right">2,037,200</td> <td></td> <td></td> </tr> </tbody> </table> <p>■庁用器具購入費 10 件 4,829,760 円</p>	工 事 名	金額(円)	着手年月日	竣工年月日	温水洗浄便座取付等工事	926,200	R4.6.20	R4.7.21	照明器具取替工事	1,111,000	R4.6.24	R4.7.21	計	2,037,200					
工 事 名	金額(円)	着手年月日	竣工年月日																
温水洗浄便座取付等工事	926,200	R4.6.20	R4.7.21																
照明器具取替工事	1,111,000	R4.6.24	R4.7.21																
計	2,037,200																		
5 工業用水道事業費																			
○工業用水道事業会計退職給付費負担金【商工振興課】																			
■負担金 1 件 724,000 円																			

【一般】8款 土木費

款項目	主要な施策の成果等			
8 土木費				
1 土木管理費				
1 土木総務費				
○土木総務経費【建設課】				
・特記事項なし				
2 克雪対策費				
○克雪対策事業【建設課】				
■雪みち計画推進協議会 1 回				
■利雪・遊雪・克雪フェア負担金 1,500,000 円				
おぢやまつり協賛事業として、保存雪のPRや季節外れの雪を楽しむイベントとして大いに賑わった。また、雪おろし命綱アンカーのPRを行い普及に努めた。				
・開催日時：令和4年8月20日（土） 10:30～15:00				
・会場：本町1丁目 旧小千谷総合病院跡地				
・来場人数：5,000人				
○克雪住宅普及事業【建設課】				
・克雪すまいづくり支援事業 23 件 7,897,000 円				
融雪式屋根11件(新築3件、改良8件) 落雪式屋根8件(新築5件、改良3件)				
耐雪式屋根4件(新築4件)				
・命綱固定アンカー普及促進事業 4 件 250,000 円				
・克雪住宅建築資金融資預託金（過年度貸付分） 31,758 円				
○克雪管理センター経費【福祉課】 2,053,402 円				
■克雪管理センター管理運営委託料				
(1) 指定管理者及び委託料				
社会福祉法人 小千谷市社会福祉協議会 2,048,000 円				
(2) 利用実績				
・克雪管理センター利用実績				
利用延人数 2,757 人 利用料金 6,740 円				
○克雪対策事業（繰越明許分）【建設課】				
公助・共助による安全・安心な雪対策の推進を図るため、克雪方針を定めるための資料収集、素案作成を行った。また、地域の共助組織等が除排雪行う際に使用する小型除雪期の購入を支援することで、地域の共助の体制が整備された。				
・地域安全克雪方針策定委託料 2,860,000 円				
・小型除雪機購入支援事業補助金 3 件 1,689,000 円				
2 道路橋りょう費				
1 道路橋りょう総務費				
○道路橋りょう総務経費【建設課】				
■市道				
(1) 道路状況 令和5年3月31日現在（単位：km）				
区分	総延長	実延長	改良済延長	舗装済延長
1 級	57.0	56.4	54.3	53.6
2 級	50.2	49.0	42.5	39.7
その他	383.2	371.1	252.8	290.9
計	490.4	476.5	349.6	384.2

【一般】8款 土木費

款項目	主要な施策の成果等																																								
(2) 認定路線及び廃止路線	<table border="1"> <thead> <tr> <th>区分</th> <th>路線数 (本)</th> <th>延長 (m)</th> </tr> </thead> <tbody> <tr> <td>市道認定路線</td> <td>1</td> <td>157.1</td> </tr> <tr> <td>市道廃止路線</td> <td>-</td> <td>-</td> </tr> </tbody> </table>						区分	路線数 (本)	延長 (m)	市道認定路線	1	157.1	市道廃止路線	-	-																										
区分	路線数 (本)	延長 (m)																																							
市道認定路線	1	157.1																																							
市道廃止路線	-	-																																							
(3) 道路占用関係	<ul style="list-style-type: none"> ・道路継続占用許可申請 139 件 ・道路法第32条許可申請 145 件 ・道路法第24条許可申請 19 件 																																								
(4) 法定外公共物使用関係	<ul style="list-style-type: none"> ・法定外公共物使用許可申請 11 件 ・法定外公共物土木工事許可申請 3 件 ・法定外公共物砂利等採取許可申請 1 件 																																								
2 道路橋りょう維持費	○道路橋りょう維持経費【建設課】																																								
	<table border="1"> <thead> <tr> <th>種別</th> <th>件数</th> <th>工事費 (円)</th> <th>件数</th> <th>用地費 (円)</th> <th>件数</th> <th>補償費 (円)</th> </tr> </thead> <tbody> <tr> <td>道路舗装等補修工事</td> <td>99</td> <td>34,816,650</td> <td>-</td> <td>-</td> <td>-</td> <td>-</td> </tr> <tr> <td>側溝補修工事</td> <td>54</td> <td>13,124,100</td> <td>-</td> <td>-</td> <td>-</td> <td>-</td> </tr> <tr> <td>橋りょう補修工事</td> <td>0</td> <td>0</td> <td>-</td> <td>-</td> <td>-</td> <td>-</td> </tr> <tr> <td>安全施設補修工事</td> <td>22</td> <td>7,054,740</td> <td>-</td> <td>-</td> <td>-</td> <td>-</td> </tr> </tbody> </table>						種別	件数	工事費 (円)	件数	用地費 (円)	件数	補償費 (円)	道路舗装等補修工事	99	34,816,650	-	-	-	-	側溝補修工事	54	13,124,100	-	-	-	-	橋りょう補修工事	0	0	-	-	-	-	安全施設補修工事	22	7,054,740	-	-	-	-
種別	件数	工事費 (円)	件数	用地費 (円)	件数	補償費 (円)																																			
道路舗装等補修工事	99	34,816,650	-	-	-	-																																			
側溝補修工事	54	13,124,100	-	-	-	-																																			
橋りょう補修工事	0	0	-	-	-	-																																			
安全施設補修工事	22	7,054,740	-	-	-	-																																			
3 道路橋りょう新設改良費	○道路橋りょう補助事業【建設課】																																								
	<p>法令点検を行い健全度評価することで、管理橋の長寿命化及び維持管理コストの縮減を図る。</p> <p>また、児童・生徒と車輛の接触事故が懸念される通学路について、歩行帯整備工事を行い、安全確保を図った。</p>																																								
	■橋りょう点検調査事業																																								
	<ul style="list-style-type: none"> ・橋りょう点検調査業務委託 1 件 (67橋) 7,784,700 円 																																								
	■橋りょう長寿命化事業																																								
	<ul style="list-style-type: none"> ・橋りょう補修工事 1 件 (無名橋 (0612)) 11,539,000 円 																																								
	○道路橋りょう単独事業【建設課】																																								
	<p>生活道路の改良により車道幅員や歩行帯の確保、側溝改良による洪水の軽減、舗装修繕による走行性の向上を図った。</p>																																								
	<table border="1"> <thead> <tr> <th>種別</th> <th>件数</th> <th>工事費 (円)</th> <th>件数</th> <th>用地費 (円)</th> <th>件数</th> <th>補償費 (円)</th> </tr> </thead> <tbody> <tr> <td>道路改良工事</td> <td>21</td> <td>61,123,100</td> <td>3</td> <td>1,208,015</td> <td>3</td> <td>1,724,135</td> </tr> <tr> <td>道路舗装工事</td> <td>59</td> <td>135,520,000</td> <td>-</td> <td>-</td> <td>-</td> <td>-</td> </tr> </tbody> </table>						種別	件数	工事費 (円)	件数	用地費 (円)	件数	補償費 (円)	道路改良工事	21	61,123,100	3	1,208,015	3	1,724,135	道路舗装工事	59	135,520,000	-	-	-	-														
種別	件数	工事費 (円)	件数	用地費 (円)	件数	補償費 (円)																																			
道路改良工事	21	61,123,100	3	1,208,015	3	1,724,135																																			
道路舗装工事	59	135,520,000	-	-	-	-																																			
	○道路橋りょう補助事業 (繰越明許分)【建設課】																																								
	■通学路等交通安全対策推進事業																																								
	<ul style="list-style-type: none"> ・歩行帯整備工事 1 件 17,000,000 円 																																								

【一般】8款 土木費

款項目 主要な施策の成果等

4 除雪対策費

○除雪対策経費【建設課】

冬期間の市民の交通確保に寄与した。

■道路除雪

区 分		道路延長 (m)			
		国 道	県 道	市 道	計
機械除雪 (市道のみ)	1種	-	-	53,821	53,821
	1種並	-	-	42,686	42,686
	2種	-	-	45,235	45,235
	2種試行	-	-	142	142
	計	-	-	141,884	141,884
流 雪 溝	揚水	4,967	3,418	37,192	45,577
	導水	-	3,507	12,027	15,534
	自然水	-	499	6,767	7,266
	計	4,967	7,424	55,986	68,377
消雪パイプ (外にサニーホース)		11,382	23,689	116,367	151,438
		-	-	(343)	(343)
圧雪路線		-	-	0	0
計		16,349	31,113	314,237	361,699
		-	-	(343)	(343)

■歩道除雪

区 分	道路延長 (m)			
	国 道	県 道	市 道	計
機械除雪	25,100	12,500	15,000	52,600
融雪施設	2,300	-	400	2,700
アーケード等	2,200	800	200	3,200
計	29,600	13,300	15,600	58,500

■除雪機械等

機 種		保有台数	機 種		保有台数
ブルドーザ(No.17.24)	(D3C)	2	ロータリ除雪車(No.27)	(HTR-82)	1
除雪ドーザ(No.2)	(926E)	1	〃	(No.26) (HTR-83)	1
〃	(No.4) (WA200)	1	〃	(No.28) (HTR-88)	1
小型圧雪車	(MJ-45)	1	〃	(No.21) (936E)	1
凍結防止剤散布車(No.29)	(NS25D)	1	〃	(No.15) (NR-303)	1
ロータリ除雪車(No.14)	(HTR-308A)	1	〃	(No.30) (NR-82)	1
〃	(No.6) (HTR-265)	1	〃	(No.10.11.12) (NR-282)	3
〃	(No.13) (HTR-306)	1	計		18

■除雪業務委託料 8 共同体 429,649,536 円

■冬期集落保安要員 1 地区2人 917,800 円

【一般】8款 土木費

款項目	主要な施策の成果等																							
○融雪施設整備助成事業【建設課】	町内・組合等管理の融雪井戸の掘替え等や電気料に対する補助を行い、冬期間の市民の交通確保に寄与した。																							
■融雪施設整備補助金			61,440,000 円																					
・ポンプ取替え工事	5 件		4,762,000 円																					
・井戸掘替え工事	4 件		19,090,000 円																					
・降雪感知器取替え工事	7 件		334,000 円																					
・さく井工事	1 件		4,837,000 円																					
・井戸洗浄工事	4 件		1,475,000 円																					
・消雪パイプ電気料	333 件		30,942,000 円																					
○融雪施設補助事業【建設課】	国の交付金を活用し、老朽化した消雪パイプのリフレッシュ（布設替え）事業を推進し、冬期間の市民の交通確保に寄与した。																							
■消雪施設整備工事			45,042,800 円																					
・消雪パイプ布設替工事	3 件		45,042,800 円																					
○融雪施設単独事業【建設課】	■高齢者対応型投雪口整備事業 対象世帯前の投雪口を軽量観音開きグレーチングに交換することで、高齢者の除雪作業の負担軽減につながった。																							
	<table border="1"> <thead> <tr> <th>種 別</th> <th>調査件数</th> <th>設置件数</th> <th>委託料（円）</th> </tr> </thead> <tbody> <tr> <td>高齢者対応型投雪口設置委託料</td> <td>28</td> <td>25</td> <td>1,972,300</td> </tr> </tbody> </table>			種 別	調査件数	設置件数	委託料（円）	高齢者対応型投雪口設置委託料	28	25	1,972,300													
種 別	調査件数	設置件数	委託料（円）																					
高齢者対応型投雪口設置委託料	28	25	1,972,300																					
■新設改良工事	町内・組合等でのさく井を受けて、消雪パイプを新規布設するなど冬期間の市民の交通確保に寄与した。																							
	<table border="1"> <thead> <tr> <th>種 別</th> <th>件数</th> <th>工事費（円）</th> <th>件数</th> <th>用地費（円）</th> <th>件数</th> <th>補償費（円）</th> </tr> </thead> <tbody> <tr> <td>消雪施設整備工事</td> <td>9</td> <td>38,165,600</td> <td>-</td> <td>-</td> <td>-</td> <td>-</td> </tr> <tr> <td>流雪溝整備工事</td> <td>1</td> <td>638,000</td> <td>-</td> <td>-</td> <td>-</td> <td>-</td> </tr> </tbody> </table>			種 別	件数	工事費（円）	件数	用地費（円）	件数	補償費（円）	消雪施設整備工事	9	38,165,600	-	-	-	-	流雪溝整備工事	1	638,000	-	-	-	-
種 別	件数	工事費（円）	件数	用地費（円）	件数	補償費（円）																		
消雪施設整備工事	9	38,165,600	-	-	-	-																		
流雪溝整備工事	1	638,000	-	-	-	-																		
○車両センター経費【建設課】	・特記事項なし																							
○未認定道路除雪事業【建設課】	■未認定道路除雪事業補助金																							
			1,000,000 円																					
・融雪施設	20 件		613,000 円																					
・機械除雪	2 件		387,000 円																					
○除雪対策経費（繰越明許分）【建設課】	■県営融雪施設補修事業負担金																							
			14,185,128 円																					
	経年劣化による取水不良などから県が実施する蕨生揚水場の整備に対する負担金。測量、設計等が実施され、事業の進捗が図られた。																							

【一般】8款 土木費

款項目	主要な施策の成果等																																																		
3 河川費																																																			
1 河川総務費																																																			
○河川総務経費【建設課】																																																			
■河川草刈業務			8,971,104 円																																																
・一級河川除草																																																			
	<table border="1"> <thead> <tr> <th>河川名</th> <th>委託費(円)</th> <th>河川名</th> <th>委託費(円)</th> <th>河川名</th> <th>委託費(円)</th> </tr> </thead> <tbody> <tr> <td>茶郷川</td> <td>1,120,600</td> <td>関の入川</td> <td>48,000</td> <td>大日川</td> <td>80,000</td> </tr> <tr> <td>野辺川</td> <td>144,000</td> <td>源二郎川</td> <td>675,400</td> <td>悪沢川</td> <td>232,000</td> </tr> <tr> <td>酒座川</td> <td>285,312</td> <td>表沢川</td> <td>119,776</td> <td>天田川</td> <td>706,200</td> </tr> <tr> <td>須川</td> <td>2,149,800</td> <td>湯殿川</td> <td>168,000</td> <td>主馬殿川</td> <td>56,000</td> </tr> <tr> <td>二宮川</td> <td>769,600</td> <td>焼田川</td> <td>400,000</td> <td>米沢川</td> <td>167,200</td> </tr> <tr> <td>城之入川</td> <td>120,000</td> <td>真人沢川</td> <td>128,000</td> <td></td> <td></td> </tr> <tr> <td></td> <td></td> <td></td> <td></td> <td></td> <td></td> </tr> </tbody> </table>	河川名	委託費(円)	河川名	委託費(円)	河川名	委託費(円)	茶郷川	1,120,600	関の入川	48,000	大日川	80,000	野辺川	144,000	源二郎川	675,400	悪沢川	232,000	酒座川	285,312	表沢川	119,776	天田川	706,200	須川	2,149,800	湯殿川	168,000	主馬殿川	56,000	二宮川	769,600	焼田川	400,000	米沢川	167,200	城之入川	120,000	真人沢川	128,000										17か所計 7,369,888円
河川名	委託費(円)	河川名	委託費(円)	河川名	委託費(円)																																														
茶郷川	1,120,600	関の入川	48,000	大日川	80,000																																														
野辺川	144,000	源二郎川	675,400	悪沢川	232,000																																														
酒座川	285,312	表沢川	119,776	天田川	706,200																																														
須川	2,149,800	湯殿川	168,000	主馬殿川	56,000																																														
二宮川	769,600	焼田川	400,000	米沢川	167,200																																														
城之入川	120,000	真人沢川	128,000																																																
・準用河川除草(番神川・花立川)	103,328円																																																		
・旧表沢川水路除草	71,328円																																																		
・信濃川右岸堤防除草	1,426,560円																																																		
○河川整備事業【建設課】																																																			
河川の法線変更や緩やかな流れを確保する改修工事により、洪水時の河川氾濫の軽減を図った。																																																			
■河川改修工事																																																			
・河川改修工事		3 件	3,603,600 円																																																
○県営急傾斜地崩壊防止対策事業負担金【建設課】																																																			
■急傾斜地崩壊防止対策事業負担金 10,000,000 円																																																			
	<table border="1"> <thead> <tr> <th>箇所</th> <th>県事業費(円)</th> <th>市負担金(円)</th> <th>事業内容</th> </tr> </thead> <tbody> <tr> <td>千谷川地内</td> <td>100,000,000</td> <td>10,000,000</td> <td>法面対策工ほか</td> </tr> </tbody> </table>	箇所	県事業費(円)	市負担金(円)	事業内容	千谷川地内	100,000,000	10,000,000	法面対策工ほか																																										
箇所	県事業費(円)	市負担金(円)	事業内容																																																
千谷川地内	100,000,000	10,000,000	法面対策工ほか																																																
4 都市計画費																																																			
1 都市計画総務費																																																			
○都市整備経費【建設課】																																																			
■都市計画審議会			1 回																																																
■都市計画基礎調査委託料			3,432,000 円																																																
■低未利用土地等確認申請			3 件																																																
■茶郷川治水協議会負担金			800,000 円																																																
・構成団体：	土川町内会、上ノ山町内会、本町町内会、平成町内会、千谷川町内会、城内町内会、千谷町内会、小千谷土地改良区、小千谷西南土地改良区、千谷島治水協議会、小千谷市																																																		
・会報発行	3 回																																																		
・視察研修	1 回																																																		
・その他活動(環境美化・除草活動)																																																			
■開発行為許可申請等																																																			
・開発事業計画事前協議(市開発行為指導要綱)	1 件	計	1,323.52 m ²																																																
・開発行為許可申請(都市計画法第29条)	1 件	計	3,872.28 m ²																																																

【一般】8款 土木費

款項目 主要な施策の成果等

■開発行為又は建築に関する申請

・都市計画法施行規則第60条 5件

■土地売買等届出

・国土利用計画法第23条 0件
 ・公有地の拡大の推進に関する法律第4条第1項 0件
 ・ " 第5条第1項 0件

■建築確認等

(1) 建築物確認許可申請用途別件数及び面積 (単位：件、㎡)

専用住宅	新築	届出件数	87	併用住宅	新築	届出件数	1
		延面積	10,085			延面積	300
	改築	届出件数	4		改築	届出件数	0
		延面積	587			延面積	0
	増築	届出件数	4		増築	届出件数	1
		延面積	423			延面積	83
共同住宅	新築	届出件数	0	公共用建築物	新築	届出件数	2
		延面積	0			延面積	4,711
	改築	届出件数	0		改築	届出件数	0
		延面積	0			延面積	0
	増築	届出件数	0		増築	届出件数	2
		延面積	0			延面積	1,179
産業専用建築物	新築	届出件数	14	その他	新築	届出件数	5
		延面積	3,118			延面積	185
	改築	届出件数	0		改築	届出件数	1
		延面積	0			延面積	25
	増築	届出件数	4		増築	届出件数	8
		延面積	5,048			延面積	324
				総数	新築	届出件数	109
						延面積	18,400
					改築	届出件数	5
						延面積	612
					増築	届出件数	19
						延面積	7,056

(2) 昇降機、工作物届出件数

・昇降機 1件
 ・工作物 5件

(3) 許可申請件数

・建築基準法第42条 (位置指定道路) 0件
 ・建築基準法第43条 2件
 ・建築基準法第48条 0件
 ・建築基準法第51条 0件
 ・建築基準法第85条 (仮設建築物) 1件
 ・都市計画法第53条 0件

(4) 福祉のまちづくり条例事前協議件数 2件
 (市審査分)

(5) 計画変更届出件数 2件

【一般】8款 土木費

款項目	主要な施策の成果等		
(6) 除却届出件数	41 件		
○宅地開発支援事業【建設課】	・居住環境の良好な住宅地の形成及び定住人口の増加に寄与するため、宅地開発を行う事業者に対し補助を行った。		
■宅地開発支援事業補助金	1 件 /	3 区画	504,000 円
○宅地開発支援事業（繰越明許分）【建設課】			
■宅地開発支援事業補助金	1 件 /	20 区画	20,000,000 円
○病院跡地活用事業【にぎわい交流課】	・市民、専門性を持つ事業者（設計、情報環境、市民協働）、行政による官民共創の施設整備を進めた。 ・共創の場として「小千谷リビングラボat!おぢや」を開催し、事業コンセプトや進捗状況の共有のほか、施設の使い方などを考えるワークショップを開催した。		
■小千谷リビングラボ「at!おぢや」	7 回(うち対面開催：5回、オンライン開催2回)	延べ	307 人
■施設運営準備支援業務委託料	10,692,000 円		
■道路改良工事	50,766,400 円		
・市道二荒坂線・下夕町2号線			
■消雪施設整備工事	23,041,400 円		
・市道二荒坂線			
■施設整備工事	342,315,800 円		
・建築主体	132,000,000 円		
・電気設備	109,000,000 円		
・空調設備	95,400,000 円		
・その他	5,915,800 円		
■物件補償料	21,931,160 円		
・ガス・水道管・配電線移設補償			
○病院跡地活用事業（繰越明許分）【にぎわい交流課】			
■埋設物撤去処分業務委託料	14,817,000 円		
■物件補償料	15,738,965 円		
・建物補償			
2 公園管理費			
○公園管理経費【建設課】			
■管理業務等委託料	5,242,538 円		
・施設保守点検等	46,970 円		
・公園管理	11 か所	2,790,000 円	
・除草業務	3 か所	130,768 円	
・樹木管理	892,100 円		
ア 城内ポケットパーク	347,600 円		
イ 千谷工業団地公園	544,500 円		
・調整池清掃	3 か所	1,322,200 円	
・除雪業務	1 か所	60,500 円	

【一般】8款 土木費

款項目	主 要 な 施 策 の 成 果 等	
3 街路事業費		
○街路整備事業【建設課】		
東栄元中子線 (H25～)	進捗率100% (事業費ベース)	
旭町東栄線 (H25～)	進捗率100% (事業費ベース・第1工区)	
	進捗率11% (事業費ベース・第2工区)	
■補償調査業務委託料		1,067,000 円
・東栄元中子線	1 件	1,067,000 円
■道路改良工事		4,275,500 円
・旭町東栄線	1 件	4,275,500 円
■物件補償料		760,002 円
・旭町東栄線	3 件	760,002 円
○街路整備事業 (繰越明許分)【建設課】		
■道路改良工事		17,312,000 円
・旭町東栄線	2 件	17,312,000 円
■用地購入費		665,500 円
・旭町東栄線	20.75 m ²	665,500 円
■物件補償料		22,000 円
・旭町東栄線	1 件	22,000 円
5 下水道費		
1 下水道事業費		
○公共下水道事業負担金【建設課】		
・小千谷市下水道事業会計への負担金		477,941,000 円
6 住宅費		
1 住宅総務費		
○住宅総務経費【建設課】		
■一般木造住宅耐震診断補助金	3 件	270,000 円
■住宅エコリフォーム補助金	192 件	19,200,000 円
■定住促進マイホーム取得補助金	96 件	47,050,000 円
新築75件(うち市内業者利用18件、転入者14件、子育て世代75件)		
建売4件(うち市内業者利用0件、転入者0件、子育て世代4件)		
中古17件(うち転入者5件、子育て世代17件)		
の合計96件を補助。※複数の対象要件に該当する場合あり		
○住宅建築資金融資事業【建設課】		
■住宅建築資金融資預託金 (過年度貸付分)		74,104 円

【一般】8款 土木費

款項目	主要な施策の成果等
-----	-----------

2 公営住宅管理費

○公営住宅管理経費【建設課】

■公営住宅管理戸数

住 宅 別		戸 数
県営住宅		122
市営住宅	公営住宅	319
	単独住宅	40
	特定公共賃貸住宅	6
計		487

○公営住宅施設整備事業【建設課】

千谷のぞみ団地住宅自動火災報知設備等改修工事 (11,861,300円)

木津のぞみ団地住宅自動火災報知設備等改修工事 (9,768,000円)

宮之下団地住宅住宅用火災警報器等改修工事 (4,976,400円)

下原木造住宅解体工事 (7,700,000円)

・施設整備工事 (千谷のぞみ団地住宅ほか) 34,305,700 円

7 国土調査費

○国土調査事業 (繰越明許分)【建設課】

第31-2計画区、32計画区、第33計画区 (計0.35km²) の地籍調査を実施した。
今後の土地の利活用時における土地の調査 (境界、所有者など) の省力化・効率化が図られる。

■調査区：第31-2計画区 (土川、平成の各一部 0.12km²)

・地籍図原図の作成、地積測定、地籍図・地籍簿の作成、閲覧ほか (FII-2、G、H工程)

■調査区：第32計画区 (本町、城内、元町の各一部 0.10km²)

・現地調査、細部図根測量、一筆地測量、地籍図原図の作成、地積測定ほか (E、FI、FII、G工程)

■調査区：第33計画区 (千谷川、元町、本町、城内の各一部 0.13km²)

・調査図素図の作成ほか (E工程)

調査面積 (km ²)	換算面積 (実施工程を考慮した進捗面積)		0.10
	作業工程別面積	C工程：地籍図根三角測量	0.00
		D工程：地籍図根多角測量	0.00
		E工程：一筆地調査	0.23
		FI工程：細部図根測量	0.10
		FII工程：一筆地測量、地籍図原図の作成	0.22
		G工程：地積測定	0.22
		H工程：地籍図及び地籍簿の作成等	0.12
システム化 (km ²)		0.00	
事業費 (千円)		25,608	
補助金 (千円)		18,882	
市費 (千円)		6,726	

事業全体進捗率 26.77%

【一般】9款 消防費

款項目 主要な施策の成果等

9 消防費

1 消防費

1 常備消防費

○本部・署経費【消防本部・消防署】

○出張所経費【消防本部・消防署】

■階級別消防職員数（令和4年4月1日現在）

区分	消防司令長	消防司令	消防司令補	消防士長	消防副士長	消防士	合計
消防本部	1	7	22	4	5	13	52
消防署		2	3	1	1	4	11
川口出張所							
合計	1	9	25	5	6	17	63

■消防車両の現有状況（令和4年4月1日現在）

区分	ポンプ車 水槽車	化学車	はしご車	救助工作車	高救 規急	格車	その他車両	合計
消防本部	3	1	1	1	2		5	13
消防署								
川口出張所	1	-	-	-	1		1	3
合計	4	1	1	1	3		6	16

■消防職員、消防ポンプ自動車受持人口世帯及び面積（令和4年4月1日現在）

消防職員 (実数)	消防職員1人当たり		
	人口	世帯	面積
63人	603人	226世帯	3.3Km ²

消防ポンプ 自動車	消防ポンプ自動車1台当たり		
	人口	世帯	面積
5台	7,592人	2,844世帯	41.0Km ²

■消防力の状況（令和4年4月1日現在）

区分	階級	署・所数	車両台数	職員数
基準		2	16	93
現有		2	16	63

■通信指令施設（令和4年4月1日現在）

装置の名称	装置の機能	実装回線数
指令台 (消防緊急通信指令システム)	119番受付回線	4
	指令回線	1
	局線回線	3
	専用回線	6
	内線回線	2
	自動順次指令装置	5
自動案内装置	災害情報テレフォンガイド (Tel 83-3030)	5
情報収集装置	主録音装置/1台	
非常用指令装置	指令電話装置の機能障害時に、119番回線の受信及び指令機能を代替する装置	

【一般】9款 消防費

款項目 主要な施策の成果等

■消防救急デジタル無線設備(令和4年4月1日現在)

区 分	配置場所等	出力(W)	個 数	備 考
基地局	消防本部・消防署	10	1	活動波1(市波) 活動波2(団波) 活動波3(救急波) 主運用波 統制波1 統制波2 統制波3
	山本山	1	1	
固定局	消防本部・消防署	10	1	
	山本山	1	1	
固定移動局	川口出張所	10	1	
簡易基地局	現場指揮本部	10	2	
	消防団指揮本部	10	1	
車載無線機	消防署配備車両	10	15	
	消防団配備車両	10	43	
携帯無線機	消防署車両、分隊長等	5	30	
	消防団車両、本団員等	5	15	

■消防救急アナログ無線設備(令和4年4月1日現在)

区 分	配置場所等	出力(W)	個 数	備 考
基地局	消防本部・消防署	10	1	防災相互波
	携帯無線機	5	3	

■119番受信回数(令和4年1月1日～令和4年12月31日)

区 分	119番専用回線	携帯119番	合 計
火 災	8	21	29
救 急	928	572	1,500
救 助	2	12	14
そ の 他 の 災 害	6	14	20
い た ず ら	1	1	2
間 違 い	18	81	99
機 器 誤 発 報 調 査	1	-	1
通 報 訓 練	252	51	303
企 業 試 験	106	-	106
無 言 電 話	-	5	5
問 い 合 わ せ	22	49	71
そ の 他	79	106	185
合 計	1,423	912	2,335

■火災・救急・救助出動件数別覚知状況(令和4年1月1日～令和4年12月31日)

覚 知 別	火 災	救 急	救 助	合 計
119番専用回線	3	955	1	959
携帯119番専用回線	5	519	13	537
加入電話	-	185	2	187
駆け込み通報	-	6	-	6
自己覚知	-	-	-	-
そ の 他	2	89	7	98
合 計	10	1,754	23	1,787

【一般】9款 消防費

款項目 主要な施策の成果等

■火災・風水害等出動状況（令和4年1月1日～令和4年12月31日）

区 分	出動回数	延人員
火 災	10	150
救 急	1,754	6,002
救 助	23	221
風水害等の災害	-	-
演習・訓練	11	132
広報・指導	182	698
警防調査	62	248
火災調査	8	34
特別警戒	27	142
捜 索	-	-
予防査察	117	314
誤 報 等	-	-
そ の 他	768	1,764
合 計	2,962	9,705

■予防関係事務（令和4年4月1日～令和5年3月31日）

（単位：件）

区 分	小千谷市	長岡市川口地域	合計
建築同意事務	43	4	47
建築同意事務（不同意）	-	-	-
建築通知受理	108	1	109
防火対象物使用開始届出書受理	46	16	62
消防用設備等設置届出書受理	66	11	77
消防用設備等完成検査済証交付	22	4	26
消防用設備等証明書発行	3	-	3
消防用設備等点検結果報告書受理	423	90	513
防火対象物定期点検報告書受理	20	3	23
防火管理者選任（解任）届受理	61	37	98
消防計画作成（変更）届受理	98	38	136
自衛消防訓練通知書受理	250	52	302
り災証明発行	3	-	3
少量危険物等貯蔵・取扱い届出書受理	66	4	70

【一般】9款 消防費

款項目 主要な施策の成果等

■火災統計（令和4年1月1日～令和4年12月31日）

(1)火災概況

【小千谷市】

区分	単位	令和4年 (A)	令和3年 (B)	増減 (C)	増減率 (C)/(B)×100 (%)
出火件数	件	9	9	-	0.0
建物		4	6	▲ 2	▲ 33.3
林野		-	-	-	-
車両		2	-	2	皆増
その他		3	3	-	0.0
焼損棟数	棟	9	14	▲ 5	▲ 35.7
全焼		2	6	▲ 4	▲ 66.7
半焼		-	2	▲ 2	皆減
部分焼		2	1	1	100.0
ぼや		5	5	-	0.0
建物焼損面積	m ²	398	1,444	▲ 1,046	▲ 72.4
林野焼損面積	a	-	-	-	-
死者	人	-	1	▲ 1	皆減
負傷者	人	1	1	-	0.0
り災世帯数	世帯	6	5	1	20.0
全損		2	-	2	皆増
半損		-	1	▲ 1	皆減
小損		4	4	-	0.0
損害額	千円	9,292	83,706	▲ 74,414	▲ 88.9
建物		9,110	83,706	▲ 74,596	▲ 89.1
林野		-	-	-	-
車両		110	-	110	皆増
その他		72	-	72	皆増

【一般】9款 消防費

款項目 主要な施策の成果等

【長岡市川口地域】

区分	単位	令和4年 (A)	令和3年 (B)	増減 (C)	増減率 (C)/(B)×100 (%)
出火件数	件	1	3	▲ 2	▲ 66.7
建物		1	1	-	0.0
林野		-	-	-	-
車両		-	-	-	-
その他		-	2	▲ 2	皆減
焼損棟数	棟	1	1	-	0.0
全焼		-	-	-	-
半焼		-	-	-	-
部分焼		1	1	-	0.0
ぼや		-	-	-	-
建物焼損面積	m ²	7	17	▲ 10	▲ 58.8
林野焼損面積	a	-	-	-	-
死者	人	-	-	-	-
負傷者	人	-	-	-	-
り災世帯数	世帯	-	1	▲ 1	皆減
全損		-	-	-	-
半損		-	-	-	-
小損		-	1	▲ 1	皆減
損害額	千円	82	5,638	▲ 5,556	▲ 98.5
建物		82	5,638	▲ 5,556	▲ 98.5
林野		-	-	-	-
車両		-	-	-	-
その他		-	-	-	-

(2) 出火原因

【小千谷市】

区分	出火原因	薪ストーブ (火花 ライター)	リチウム電池	排気管	代用焼却炉 (ドラム缶)	たき火	不明	合計
建物		1	1	-	-	-	2	4
林野		-	-	-	-	-	-	-
車両		-	-	1	1	-	-	2
その他		-	-	-	1	1	1	3
計		1	1	1	1	1	3	9

【長岡市川口地域】

区分	出火原因 (引火 LPG噴出)	合計
建物	1	1
林野	-	-
車両	-	-
その他	-	-
計	1	1

【一般】9款 消防費

款項目 主要な施策の成果等

■危険物関係事務

・製造所等事務処理状況（令和4年4月1日～令和5年3月31日）

区 分	許可			完成検査		廃止届
	設置	変更	譲渡	設置	変更	
製造所	-	-	-	-	-	-
屋内貯蔵所	-	-	-	-	-	1
屋外貯蔵所	2	-	-	1	-	2
タンク貯蔵所	屋 内	-	-	-	-	-
	屋 外	4	-	-	-	-
	地 下	1	-	-	1	2
	簡 易	-	-	-	-	-
	移 動	2	2	-	2	2
給油取扱所	-	6	-	-	5	1
第一種販売取扱所	-	-	-	-	-	-
第二種販売取扱所	-	-	-	-	-	-
一般取扱所	3	3	-	1	2	-
合 計	12	11	-	5	9	8

完成検査前検査		件数
水張検査	10 ^{キロパス} 以下	-
	10 ^{キロパス} を超え1000 ^{キロパス} 以下	-
水圧検査	600 ^{パス} 以下	-
	600 ^{パス} を超え10 ^{キロパス} 以下	-
	10 ^{キロパス} を超えるもの	-

- ・危険物仮貯蔵・仮取扱承認申請書受理件数 4 件
- ・危険物製造所等使用休止届出書受理件数 - 件
- ・危険物製造所等品名、数量又は指定数量の倍数変更届出書受理件数 9 件
- ・危険物製造所等災害発生届出書受理件数 - 件

【一般】9款 消防費

款項目 主要な施策の成果等

■救急業務の内訳

(1) 事故種別出場調 (令和4年1月1日～令和4年12月31日)

地区別		種別	火災	自然災害	水難	交通	労働災害	運動競技	一般負傷	加害	自損行為	急病	その他	計
出場件数	小千谷市		1	-	-	69	20	5	238	1	9	1,001	223	1,567
	長岡市川口地域		-	-	-	12	2	-	42	-	1	116	2	175
	関越自動車道		-	-	-	5	1	-	-	-	-	5	-	11
	応援		-	-	-	-	-	-	1	-	-	-	-	1
	合計		1	-	-	86	23	5	281	1	10	1,122	225	1,754
不搬送件数	小千谷市		-	-	-	12	1	-	17	-	1	94	17	142
	長岡市川口地域		-	-	-	1	-	-	4	-	-	10	-	15
	関越自動車道		-	-	-	2	-	-	-	-	-	1	-	3
	応援		-	-	-	-	-	-	-	-	-	-	-	-
	合計		-	-	-	15	1	-	21	-	1	105	17	160
搬送人員	小千谷市		1	-	-	58	19	5	221	2	8	907	206	1,427
	長岡市川口地域		-	-	-	13	2	-	38	-	1	106	2	162
	関越自動車道		-	-	-	3	1	-	-	-	-	4	-	8
	応援		-	-	-	-	-	-	1	-	-	-	-	1
	合計		1	-	-	74	22	5	260	2	9	1,017	208	1,598

(2) 事故種別収容先医療機関名 (令和4年1月1日～令和4年12月31日)

区域	医療機関名	急病	交通事故	一般負傷	その他	合計
小千谷市	告示 厚生連小千谷総合病院	686	49	185	40	960
	その他の市内病院	16	1	10	3	30
長岡市	告示 長岡赤十字病院	110	12	31	50	203
	告示 長岡中央総合病院	100	5	17	75	197
	告示 立川総合病院	92	4	15	62	173
	告示 長岡西病院	2	-	-	-	2
	その他の市内病院	1	-	-	1	2
新潟	告示 新潟大学医学総合病院	1	-	1	-	2
	告示 新潟市民病院	-	-	-	1	1
	告示 国立病院機構西新潟中央病院	1	-	-	-	1
その他	告示 県立十日町病院	1	1	-	2	4
	告示 魚沼基幹病院	5	2	1	12	20
	告示 柏崎総合医療センター	1	-	-	-	1
	柏崎厚生病院	-	-	-	1	1
	国立病院機構新潟病院	1	-	-	-	1
合計		1,017	74	260	247	1,598

(3) ドクターヘリ活動件数 (令和4年1月1日～令和4年12月31日)

種別	急病	一般負傷	労働災害	交通	転院搬送	自損行為	合計
活動件数	55	7	3	4	-	2	71

※要請件数は98件 (キャンセル理由は天候不順、他事案出動、救急隊現場観察の結果不要)

【一般】9款 消防費

款項目 主要な施策の成果等

(4) 地区別出場調 (令和4年1月1日～令和4年12月31日)

種別		急病	交通	一般	その他	合計
小千谷市	城川	273	18	53	214	558
	東小千谷	182	9	57	11	259
	西小千谷	165	7	45	3	220
	千田	104	11	29	14	158
	片貝	103	5	25	9	142
	真人	36	6	9	2	53
	山辺	39	10	5	1	55
	岩沢	14	-	1	1	16
	吉谷	32	-	2	1	35
	五辺・高梨	17	1	3	1	22
	川井	27	1	6	2	36
	東山	9	1	3	-	13
	計	1,001	69	238	259	1,567
	長岡市川口地域	西川口	43	-	11	3
東川口		29	3	10	-	42
和南津		9	1	5	-	15
中山		10	3	5	2	20
田麦山		4	-	4	-	8
牛ヶ島		7	-	1	-	8
木沢		3	-	1	-	4
武道窪		1	-	-	-	1
相川		6	5	3	-	14
貝之沢		3	-	1	-	4
荒谷		1	-	1	-	2
峠		-	-	-	-	-
計		116	12	42	5	175
高速	関越自動車道上り	4	2	-	1	7
	関越自動車道下り	1	3	-	-	4
	応援	-	-	-	-	-
	計	5	5	-	1	11
管外応援	長岡市	-	-	1	-	1
	十日町市	-	-	-	-	-
	魚沼市	-	-	-	-	-
	計	-	-	1	-	1
合計	1,122	86	281	265	1,754	

(5) 事故種別・発生場所別救助出動件数 (令和4年1月1日～令和4年12月31日)

区分	火災	交通事故	水難事故	風水害等	機械・建物	その他	合計
屋内	-	-	-	-	4	1	5
道路	-	10	-	-	-	-	10
水面	-	-	-	-	-	-	-
山岳	-	-	-	-	-	1	1
その他	-	3	-	-	1	3	7
合計	-	13	-	-	5	5	23

【一般】9款 消防費

款項目 主 要 な 施 策 の 成 果 等

■施設改修工事

- ・ 消防庁舎トイレ・シャワー室改修工事 5,475,800 円
- ・ 消防庁舎空調設備更新 18,106,000 円
- ・ 消防庁舎仮眠室棟増築工事実施設計業務（令和5年度に実施する工事の設計業務委託）
8,074,000 円
- ・ N E T119通報受信システム 令和4年7月1日運用開始
（通話が難しい聴覚・言語障がい者が、スマートフォンなどの画面操作で119番通報できるシステム。現在登録者数15名）
初期設定費用 220,000 円

2 非常備消防費

○非常備消防経費【消防本部・消防署】

■消防団員数（令和4年4月1日現在）

区 分	定員	現員	うち女性
団 長	1	1	-
副団長	3	3	-
分団長	21	19	1
副分団長	22	21	1
部 長	57	49	1
班 長	190	165	3
団 員	456	358	6
合 計	750	616	12

■職業別消防団員数（令和4年4月1日現在）

日本郵政職員	5
地方公務員	6
特殊法人等公務員 に準ずる職員	22
その他	583
合 計	616

■火災・風水害等出動状況（令和4年1月1日～令和4年12月31日）

区 分	出動回数	延人員
火 災	5	141
救 急	-	-
救 助	-	-
風水害等の災害	-	-
演習訓練	38	585
広報指導	259	2,458
警防調査	-	-
火災調査	-	-
特別警戒	73	338
捜 索	-	-
予防査察	2	2
誤 報 等	-	-
そ の 他	-	-
合 計	377	3,524

【一般】9款 消防費

款項目	主要な施策の成果等				
3 消防施設費					
○消防施設経費【消防本部・消防署】					
■消防水利(令和4年4月1日現在)					
消防水利 基準数 (メッシュ)	基準適合 (メッシュ)	充足率(%)	区 分		基準適合水利数
592	522	88.2	消 火 栓	地上式	307
				地下式	253
				合 計	560
			防 火 水 槽	100㎡以上	2
				60㎡以上100㎡未満	13
				40㎡以上60㎡未満	220
				20㎡以上40㎡未満	-
				20㎡未満	-
合 計	235				
■消火栓新設工事(負担金)					
施 設 等 名		件 数	地 区	金 額 (円)	
消火栓設置工事		1	元中子	1,867,800	
■消火栓修繕工事(負担金)					
施 設 等 名		件 数	地 区	金 額 (円)	
消火栓修繕工事		13	五辺 他	6,421,800	
■施設改修工事					
・ 消防器具置場撤去工事(塩谷)				465,300 円	
・ 無蓋防火水槽撤去工事(塩殿)				1,804,000 円	
○消防施設整備事業【消防本部・消防署】					
■耐震性防火水槽整備				11,414,700 円	
車 両 名		台 数	地 区	金 額 (円)	
耐震性防火水槽		1	上ノ山	11,414,700	
■車両整備				7,299,040 円	
車 両 名		台 数	地 区	金 額 (円)	
小型動力ポンプ付積載車		1	平沢	7,299,040	
4 水防費					
○水防経費【防災安全課】					
■水防活動等費用弁償				234,000 円	
・ 信濃川・魚野川水防連絡会				1 人	
・ 信濃川・魚野川水防演習運営委員会水防部会				1 人	
・ 信濃川・魚野川水防演習事前練習				57 人	
・ 信濃川・魚野川水防演習				59 人	
計				118 人	

【一般】9款 消防費

款項目	主要な施策の成果等
5 防災費	
○防災経費【防災安全課】	
■防災会議（（仮称）小千谷市防災センター建設基本計画（案）について）	1回（2月7日）
■災害用備蓄品更新	1,483,303 円
・アルファ米 2,600食 ・缶詰 2,736個 ・ゼリー 480食 等	
■緊急情報メール配信サービス業務委託料	759,000 円
登録者数 5,494人（令和4年度末、前年比82人増）	
■中越大震災の日関連事業実施業務委託料	279,580 円
■防災学習実施業務委託料	602,028 円
■防災情報通信設備等保守点検委託料	3,385,873 円
・Jアラート（全国瞬時警報システム）	
・県総合防災情報システム	
・緊急告知ラジオ	
試験放送 12回	
放送設備機能試験 2回	
電波受信環境改善 20件	
■防災公園管理委託料	831,000 円
・トイレ掃除 ・除草作業 ・樹木、トイレの冬囲い	
■施設整備工事	4,496,800 円
防災公園整備工事	
・常盤橋遊具基礎設置工事	
■防災用備品購入費	118,939 円
・屋外用ソーラー電波時計 等	
■防災訓練実行委員会負担金	799,644 円
・東山地区自主防災組織9団体及び関係者	
10月15日（土）8:00～11:40	
約220人が参加	
■中越大震災ネットワークおぢや負担金	500,000 円
・総会及び研修会 石川県金沢市	
・住家の被害認定調査実地研修会 小千谷市民学習センターほか	
・会員数 90自治体（令和5年3月31日現在）	
■自主防災組織連絡協議会負担金	1,123,630 円
(1)賠償責任保険料負担金	723,630 円
(2)活動費負担金	400,000 円
・総会及び役員会 各1回	
・文化財防火デー訓練1組織 水消火器訓練・防災研修会等22組織	
■自主防災組織防災用品整備補助金	1,042,903 円
防災物品の購入に係る費用を補助	
・申請件数 18件	

【一般】9款 消防費

款項目	主要な施策の成果等
-----	-----------

■中越大震災メモリアル施設運営費補助金 20,773,892 円

おぢや震災ミュージアムそなえ館運営費補助

- ・来館者数：10,428人（うち、一般：3,896人・団体：6,532人）
- ・団体来館数：189団体（うち、出前講座対応：15団体1,284人）
- ・防災キャンドルづくり講座 3回（参加者38人）
- ・体験型イベント防災ジャングル 5回（参加者572人）
- ・体験型防災キャンプ 2回（6月25.26日：参加者15人、7月17.18日：参加者17人）
- ・10.23「中越大震災の日」追悼のつどい（10月23日：参加者135人）
- ・防災リーダー研修（市内中学生5名神戸市視察など）
- ・震災体験談エスノグラフィー 3名

■おぢや防災塾 Remember 10.23 【教育・保育課】 395,627 円

震災の経験と教訓を次世代に継承することを目的として、市内の中学3年生を対象に震災に関する映像の上映と防災教育講演会を開催した。

実施日：10月21日 会場：小千谷市民会館

演題：「中学生のためのスマート防災 ～命を守るために～」

講師：防災システム研究所 所長 山村武彦

参加者数：市内中学3年生 329人

○気象観測経費【消防本部・消防署】

■月別気象観測集計（観測地：元中子／令和4年1月1日～令和4年12月31日）

区分 月	気温(°C)			湿度(%)		風速(m/s)		気圧(hPa)	実効湿度(%)			雨量(mm)	
	平均	最高	最低	平均	最低	平均	最大	現地	平均	最高	最低	総量	日最高
1月	0.6	8.9	-3.8	95.5	62.3	2.8	24.4	1010.0	95.2	96.8	93.8	264.5	30.5
2月	0.6	9.3	-4.0	95.2	51.2	2.4	16.8	1010.7	95.5	97.5	92.1	203.0	37.0
3月	4.3	18.7	-3.4	90.7	29.7	3.1	22.5	1008.7	90.7	97.1	84.4	81.5	16.5
4月	11.1	27.4	0.2	83.9	23.2	3.2	12.6	1009.3	83.9	88.7	73.4	86.5	32.0
5月	16.8	31.4	5.7	79.7	14.2	2.9	14.0	1005.0	80.2	90.3	72.4	66.0	27.0
6月	21.7	36.0	12.4	87.3	38.7	2.5	13.0	1002.0	86.5	91.4	78.3	81.0	12.0
7月	26.1	35.1	19.9	90.9	50.0	2.2	9.8	999.8	90.5	95.3	83.3	133.0	26.0
8月	25.9	36.3	15.8	86.0	39.6	2.5	13.7	1000.6	86.6	94.4	78.1	176.5	45.0
9月	22.8	34.6	11.3	78.8	26.8	2.4	20.4	1005.6	78.7	85.3	69.7	162.5	39.5
10月	14.3	28.8	3.2	80.6	31.0	2.7	12.6	1012.2	80.4	84.5	74.8	128.0	24.5
11月	10.7	22.5	2.0	81.1	31.9	2.9	18.7	1011.5	80.8	85.1	76.6	150.5	20.0
12月	3.0	13.0	-1.5	84.3	25.6	2.6	19.2	1008.5	83.2	89.3	75.7	697.5	84.0

※気象データは元中子（小千谷市防災公園）に設置してある自動気象観測装置から消防本部へデータ転送されている。

【一般】9款 消防費

款項目 主要な施策の成果等

■降積雪量観測集計／上段：日付、下段：降積雪深（令和4年初雪から令和5年雪消）

観測地点(地区)		降雪深 (cm)	最大降雪深 (cm)	最大積雪深 (cm)	根 雪		
					発 日	終 日	根雪期間
県指定 観測所	元中子※1 (小千谷市防災公園)	-	-	1月29日 190	12月15日	3月20日	96日
	池ヶ原地区※1 (旧池ヶ原小学校)	-	-	1月29日 233	12月15日	4月3日	110日
	塩谷※1 (旧塩谷小学校)	-	-	1月29日 313.5	12月12日	4月17日	127日
東山小学校※2		665	12月19日 105	1月30日 241	12月15日	4月3日	110日
川井（川井新田）		741	12月20日 70	1月29日 225	12月15日	4月3日	110日
岩沢（市ノ口）※2		472	12月19日 64	1月31日 234	12月15日	4月5日	112日
真人南部（中山）		860	1月29日 62	1月29日 260	12月15日	4月5日	112日
真人北部（市之沢）		1,034	12月19日 72	1月29日 298	12月15日	4月11日	118日
片貝中学校※2		524	12月19日 110	1月30日 184	12月15日	3月16日	92日
千田中学校※2		498	1月30日 100	1月30日 180	12月15日	3月20日	96日
消防本部		541	12月19日 81	1月29日 182	12月15日	3月16日	92日

※1 自動観測装置による観測のため降雪深及び最大降雪深については計測不可能。

※2 各学校及び岩沢観測所については、休校日、土日祝日は観測を実施していない。

■施設改修工事

- ・池ヶ原気象観測装置設置 2,992,000 円
- ・元中子気象観測装置修繕 690,800 円
- ・塩谷気象観測装置修繕 220,000 円

○感染症対策事業【防災安全課】

■新型コロナウイルス感染症対策

- ・新型コロナウイルス感染症対策本部会議 2回
- ・感染症対策用品 5,599,544 円
(N95マスク、非接触式体温計、抗原検査キット 等)
- ・自宅療養者生活支援事業委託料 780件 4,680,000 円
新型コロナウイルス感染者のうち、自宅療養となった方へ、食料品等の生活支援物資を配送により支援した。

○（仮称）防災センター整備事業【防災安全課】

■建設工事設計

- ・設計競技審査委員会 1回

【一般】10款 教育費

款項目	主要な施策の成果等
-----	-----------

10 教育費

1 教育総務費

1 教育委員会費

○教育委員会経費【教育・保育課】

■教育委員会の会議

(1)教育委員会（令和4年1月1日～令和4年12月31日）

開催回数			出欠延数		処理事件数			
定例会	臨時会	計	出席	欠席	議案	請願	陳情	計
12	-	12	58	2	16	-	-	16

(2)教育に関する事務の点検及び評価に関する会議（8月18日） 開催回数 1回

■学校訪問による専門的な指導・助言

学 校	教育委員・管理指導主事学校訪問			中学校区訪問	管理主事訪問
	期日	教育委員	管理指導主事		
小千谷小学校	5月31日	1人	2人		
東小千谷小学校	6月17日	1人	1人		
吉谷小学校	6月20日	1人	1人		9月2日
千田小学校	5月23日	1人	1人		9月2日
和泉小学校	5月24日	1人	1人		
東山小学校	5月16日	1人	1人		
南小学校	6月30日	1人	1人		
片貝小学校	6月16日	1人	1人		9月1日
小千谷中学校	6月2日	1人	2人		
東小千谷中学校	5月19日	1人	1人		
千田中学校	6月13日	1人	1人		9月2日
南中学校	6月27日	1人	1人		9月1日
片貝中学校	6月28日	1人	1人		9月1日
総合支援学校	6月9日	1人	1人		9月1日

2 事務局費

○学校教育総務経費【教育・保育課】

■小千谷奨学会補助金

7,286,000 円

- ・学生寮入寮生 13人（令和4年4月1日現在）
- ・奨学金貸与生数 58人（大学生47人・専門学校生9名・高校生2名）

3 教育指導費

○教育指導経費【教育・保育課】

■教育支援委員会 開催回数 2回

- ・小学校入学予定児童、総合支援学校入学予定児童、中学校進学予定児童、通常学級・特別支援学級種別変更の児童生徒の教育支援について（11月4日）
- ・小学校入学予定児童、総合支援学校入学予定児童、中学校進学予定児童、通常学級・特別支援学級種別変更の児童生徒の教育支援について（11月17日）

■いじめ・不登校等対策協議会（7月6日） 開催回数 1回

- ・いじめ・不登校等の現状と対応
- ・講演会「スクールソーシャルワーカーの役割と活用&事例発表」
講師：中越教育事務所学校支援第2課
- ・協議、事例発表
不登校対応で困っていることと各校での取組

【一般】10款 教育費

款項目	主要な施策の成果等																		
■いじめ対策専門委員会	開催回数 1回																		
	・いじめ・不登校の状況について、いじめの事例検討について（10月17日）																		
■通学路安全推進会議（12月12日）	開催回数 1回																		
	通学路危険箇所合同点検（8月29日実施）結果及び対策の検討について																		
■英語指導助手																			
	英語指導助手の配置により、新学習指導要領による新たな英語教育への対応と、国際理解教育の推進及び指導体制の充実につながった。																		
	・臨時英語指導助手 1人 小千谷小学校を中心に、ほか小学校3校を担当																		
	・英語指導助手 4人 全小中学校を担当																		
	・英語教育推進員 1人 小学校4校を担当																		
■情報通信技術（ICT）支援員配置事業																			
	GIGAスクール構想に対応した授業実施のため支援員を配置し、各校のICT環境の円滑な導入、推進が図られた。																		
	・情報通信技術支援員 1人																		
■教職員研修事業等委託料	1,828,837円																		
(1)教職員の資質向上のための研修に関する事業																			
	・全体研修 ※感染症拡大防止のため中止 ・学校別研修 研究会・研修会参加、講師謝礼、研修図書 ほか ・部門別研修 学校保健、学校事務、学校栄養、ICT教育、生徒指導 ほか																		
(2)教育事情調査の派遣に関する事業																			
	・小学校長会県外研修 派遣なし ・小・中学校教頭会県外研修 派遣なし ・教諭等県外研修 1名																		
(3)学校経営研修に関する事業																			
	・校長会、教頭会の開催																		
<table border="1"> <thead> <tr> <th>期日</th> <th>会議</th> <th>内容</th> </tr> </thead> <tbody> <tr> <td>4月12日</td> <td>第1回 校長・教頭合同会議</td> <td>市教委の方針、予算、年間諸計画</td> </tr> <tr> <td>5月11日</td> <td>転入・新任教頭研修</td> <td>小千谷市教頭としての心構え</td> </tr> <tr> <td>7月5日</td> <td>第2回 教頭会議</td> <td>夏季休業関係、中越教育事務所管理主事訪問</td> </tr> <tr> <td>9月8日</td> <td>第2回 校長会議</td> <td>2学期以降の諸業務、市長講話、次年度予算要望</td> </tr> <tr> <td>1月12日</td> <td>第3回 校長会議</td> <td>3学期以降の諸業務</td> </tr> </tbody> </table>	期日	会議	内容	4月12日	第1回 校長・教頭合同会議	市教委の方針、予算、年間諸計画	5月11日	転入・新任教頭研修	小千谷市教頭としての心構え	7月5日	第2回 教頭会議	夏季休業関係、中越教育事務所管理主事訪問	9月8日	第2回 校長会議	2学期以降の諸業務、市長講話、次年度予算要望	1月12日	第3回 校長会議	3学期以降の諸業務	
期日	会議	内容																	
4月12日	第1回 校長・教頭合同会議	市教委の方針、予算、年間諸計画																	
5月11日	転入・新任教頭研修	小千谷市教頭としての心構え																	
7月5日	第2回 教頭会議	夏季休業関係、中越教育事務所管理主事訪問																	
9月8日	第2回 校長会議	2学期以降の諸業務、市長講話、次年度予算要望																	
1月12日	第3回 校長会議	3学期以降の諸業務																	
	<ul style="list-style-type: none"> ・市小学校長会 小学校経営研修会 8回 ・市中学校長会 中学校経営研修会 8回 ・市小・中学校校長会 5回 ・市小・中学校教頭会 4回 ・新潟県小中学校校長会研究大会 1回 オンライン ・新潟県小中学校教頭会研究大会 1回 																		

【一般】10款 教育費

款項目	主要な施策の成果等																														
(4) 各種大会等の開催に関する事業	<ul style="list-style-type: none"> ・ 科学作品展覧会 9月17日～19日 ・ 小学校親善水泳大会 廃止 ・ 市民・親善スキー大会 2月4日 ・ 科学研究発表会 9月27日 ・ 小学校親善陸上大会 9月14日 ・ 小千谷市教育美術展 1月28日～1月31日 ・ 中学校中越地区大会 6月14、15、22、23日 ・ 中学校県総合体育大会 7月16日～18日 ・ 中学校北信越総合競技大会 8月1日～6日 ・ 中学校四市二郡新人各種大会 10月5、6日 ・ 中学校中越地区駅伝大会 10月13日 ・ 中学校四市二郡新人クロスカントリースキー大会 2月14日 																														
(5) 国際理解教育推進事業	<ul style="list-style-type: none"> ・ イングリッシュセミナー（12月24日） 小学生6人 中学生6人 																														
■おりにす教育推進事業委託料	4,000,000 円																														
<p>地域の特性を生かした総合的な学習を支援し、「おちやっ子教育プラン」が目指す子どもの姿「自ら考え 心豊かに たくましく生きる 小千谷の子ども」の具現化が図られた。</p>																															
<p>主な事業内容</p>																															
(1) ふるさと教育	<p>小千谷の自然、歴史、文化、産業など身近な地域の教育資源を活用した体験学習を通じた、郷土を愛する子どもの育成</p>																														
(2) キャリア教育	<p>身近な人から生き方を学んだり、職業を体験したりするなかから、夢や希望をもち、その実現に向けて取り組む子どもの育成</p>																														
(3) 防災教育	<p>防災給食や「そなえ館」の活用などを通して、災害対応の方法を学び「自分の命は自分で守る」防災意識をもった子どもの育成</p>																														
(4) 特別支援教育	<p>総合支援学校のセンター的機能を活かした、相談支援ネットワークの充実 など</p>																														
<table border="1" style="width: 100%; border-collapse: collapse;"> <thead> <tr> <th style="width: 20%;">学 校</th> <th>おりにす教育推進事業の実践目標</th> </tr> </thead> <tbody> <tr> <td>小千谷小学校</td> <td>地域のひと・もの・こと・産業・自然に積極的にかかわり、自分の課題を解決したり、自分の思いや考えを表現したりする力を育てる</td> </tr> <tr> <td>東小千谷小学校</td> <td>自ら学ぶ子ども 思いやりのある子ども たくましくのびる子ども</td> </tr> <tr> <td>吉谷小学校</td> <td>「思いやりの心をもち、たくましく主体的に追究する」児童の育成をめざして</td> </tr> <tr> <td>千田小学校</td> <td>心豊かに たくましく 伸びゆく子</td> </tr> <tr> <td>和泉小学校</td> <td>自ら行動を起こす子(気付き 考え 行動する)</td> </tr> <tr> <td>東山小学校</td> <td>心豊かに たくましく 自ら学ぶ 東山の子</td> </tr> <tr> <td>南小学校</td> <td>地域への愛着と誇りを胸に、よりよく生きる子どもの育成</td> </tr> <tr> <td>片貝小学校</td> <td>「かかわり」を通して、自己有用感を高める</td> </tr> <tr> <td>小千谷中学校</td> <td>地域とともによりよく生きる</td> </tr> <tr> <td>東小千谷中学校</td> <td>柔軟な人間関係をつくる力。ふるさとへの愛着・誇りを礎に夢を育て、自己実現に向けて取り組む力。自分の考えをまとめたり表現したりする力。</td> </tr> <tr> <td>千田中学校</td> <td>自ら課題を見つけ、よりよく解決しようと他と協力し、主体的に取り組む</td> </tr> <tr> <td>南中学校</td> <td>”ともに”成長する生徒の育成</td> </tr> <tr> <td>片貝中学校</td> <td>豊かな心と創造力にあふれ、たくましく実践する生徒</td> </tr> <tr> <td>総合支援学校</td> <td>「地域とともに自分らしく生活する子ども」をめざして</td> </tr> </tbody> </table>		学 校	おりにす教育推進事業の実践目標	小千谷小学校	地域のひと・もの・こと・産業・自然に積極的にかかわり、自分の課題を解決したり、自分の思いや考えを表現したりする力を育てる	東小千谷小学校	自ら学ぶ子ども 思いやりのある子ども たくましくのびる子ども	吉谷小学校	「思いやりの心をもち、たくましく主体的に追究する」児童の育成をめざして	千田小学校	心豊かに たくましく 伸びゆく子	和泉小学校	自ら行動を起こす子(気付き 考え 行動する)	東山小学校	心豊かに たくましく 自ら学ぶ 東山の子	南小学校	地域への愛着と誇りを胸に、よりよく生きる子どもの育成	片貝小学校	「かかわり」を通して、自己有用感を高める	小千谷中学校	地域とともによりよく生きる	東小千谷中学校	柔軟な人間関係をつくる力。ふるさとへの愛着・誇りを礎に夢を育て、自己実現に向けて取り組む力。自分の考えをまとめたり表現したりする力。	千田中学校	自ら課題を見つけ、よりよく解決しようと他と協力し、主体的に取り組む	南中学校	”ともに”成長する生徒の育成	片貝中学校	豊かな心と創造力にあふれ、たくましく実践する生徒	総合支援学校	「地域とともに自分らしく生活する子ども」をめざして
学 校	おりにす教育推進事業の実践目標																														
小千谷小学校	地域のひと・もの・こと・産業・自然に積極的にかかわり、自分の課題を解決したり、自分の思いや考えを表現したりする力を育てる																														
東小千谷小学校	自ら学ぶ子ども 思いやりのある子ども たくましくのびる子ども																														
吉谷小学校	「思いやりの心をもち、たくましく主体的に追究する」児童の育成をめざして																														
千田小学校	心豊かに たくましく 伸びゆく子																														
和泉小学校	自ら行動を起こす子(気付き 考え 行動する)																														
東山小学校	心豊かに たくましく 自ら学ぶ 東山の子																														
南小学校	地域への愛着と誇りを胸に、よりよく生きる子どもの育成																														
片貝小学校	「かかわり」を通して、自己有用感を高める																														
小千谷中学校	地域とともによりよく生きる																														
東小千谷中学校	柔軟な人間関係をつくる力。ふるさとへの愛着・誇りを礎に夢を育て、自己実現に向けて取り組む力。自分の考えをまとめたり表現したりする力。																														
千田中学校	自ら課題を見つけ、よりよく解決しようと他と協力し、主体的に取り組む																														
南中学校	”ともに”成長する生徒の育成																														
片貝中学校	豊かな心と創造力にあふれ、たくましく実践する生徒																														
総合支援学校	「地域とともに自分らしく生活する子ども」をめざして																														

【一般】10款 教育費

款項目	主要な施策の成果等
-----	-----------

■「おちやっ子教育プラン」に基づく実践

研究物名等	号・版	備 考
おちやっ子教育プラン	令和4年度改訂	令和4年度～令和6年度版 各学校・関係機関等に配布と説明・周知
教委だより	184号	市内全教職員等に配布
小千谷市の学校教育	令和4年度版	各学校・関係機関等に配布
小千谷の教育 実践編	令和4年度版	各学校・関係機関等に配布
小千谷の歴史	30年度末改訂	小学校副読本(小6年生用 図書館に保存)
わたしたちの小千谷	令和3年度末改訂	小学校副読本(小3年生に配布)
小千谷市全図(小学校)	令和3年度末改訂	小学校3年生に配布
山本山ふるさと学習パンフレット	30年度末改訂	小学校1・2年生に配布
変わりゆく小千谷	令和元年度末改訂	中学校副読本(中2年生に配布)
小千谷市全図(中学校)	令和4年度末改訂	中学校2年生に配布
北越戊辰戦争と小千谷(中学校)	令和元年度末改訂	中学校2年生に配布

■情報教育業務委託料

2,404,600円

・各学校への支援件数 263 件

PC操作支援	76	PC不具合対応	16
ホームページ作成	60	事務システム構築支援	-
研修	11	打合せ	2
情報教育支援	68	その他会議等	30
		合計	263

■児童・生徒遠征費補助金

県大会以上の大会への出場者に対し遠征費を補助

補助額計 2,149,000 円

開催日	大会名称	補助対象人数	補助額(円)
7/1～2	第68回全日本中学校通信陸上競技大会新潟県大会	10人	30,000
7/16～17	第53回新潟県中学校総合体育大会夏季大会(水泳競技)	10人	40,000
7/30	第63回新潟県吹奏楽コンクール(中学校A)	56人	56,000
8/3	第43回北信越中学校総合競技大会(陸上競技)	7人	147,000
8/3～4	第43回北信越中学校総合競技大会(卓球)	8人	248,000
8/4～5	第43回北信越中学校総合競技大会(ソフトテニス)	12人(2校)	304,000
8/5	第43回北信越中学校総合競技大会(水泳競技)	2人	42,000
8/10	第63回新潟県吹奏楽コンクール(中学校B)	1チーム(27人)	27,000
8/18～21	第49回全日本中学校陸上競技選手権大会	2人	228,000
9/10	第28回西関東吹奏楽コンクール(中学校B)	1チーム(26人)	52,000
10/21～23	JOCジュニアオリンピックカップ/ 第16回U18/第53回U16陸上競技大会	3人	222,000
12/10～11	第46回新潟県アンサンブルコンテスト	4チーム(2校)	43,000
1/10～17	第66回新潟県中学校スキー大会	15人(4校)	184,000
2/7～10	第60回全国中学校スキー大会	2人(2校)	98,000
3/9～12	JOCジュニアオリンピックカップ/2023全日本 ジュニアスキー選手権大会クロスカントリー競 技/全日本小・中学生選抜スキー大会	2人(2校)	188,000
3/10～12	2023全日本小学生選抜クロスカントリー大会	2人(2校)	47,000
3/26～28	第34回都道府県対抗全日本中学生ソフトテニス大会	2人	73,000
3/29～31	第20回YONEX CUP 瑞浪・土岐市長杯/ 全日本中学校選抜ソフトテニス大会	6人	120,000

■修学旅行取消料補助金

1,437,777円

【一般】10款 教育費

款項目 主要な施策の成果等

新型コロナウイルス感染症拡大の影響による修学旅行の延期、行先変更で生じたキャンセル料を補助し、保護者の負担軽減を図ることができた。

学校名	実施予定日	方面	対象人数	金額
小千谷中学校	R4. 2. 22～24(変更前)	関西方面(変更前)	168 人	851,928 円
	R4. 5. 18～20(変更後)	県内(変更後)		
東小千谷中学校	R4. 3. 3～5(変更前)	関西方面(変更前)	60 人	261,180 円
	R4. 4. 25～26(変更後)	県内(変更後)		
南中学校	R4. 3. 9～11(変更前)	関西方面	21 人	108,024 円
	R4. 7. 19～21(変更後)			
片貝中学校	R4. 4. 21～23(変更前)	関西方面(変更前)	33 人	216,645 円
	R4. 4. 21～23(変更後)	県内・近隣県(変更後)		

○適応指導教室経費【教育・保育課】

■不登校児童生徒適応指導教室「マイルーム」

(1)開級日数 205 日

土・日曜・祝日を除く、午前9:30～午後3:00

※通級生の状況により上記の時間の前後にも対応している。

(2)活動内容

- ・個別活動 教科学習、読書等
- ・交流活動 軽運動、ゲーム等

(3)各機関等との連携

- ・在籍校との連携 ケース会議、支援会議、定期テスト実施、電話等での情報交換
担任によるルーム訪問、活動記録報告
- ・保護者との連携 面談・電話等による支援、学校での支援会議、家庭訪問
- ・関係機関との連携 スクールソーシャルワーカー・学校・市教委とのケース会議

■教育相談 教育相談員 1 人

・勤務形態

毎日、教育センターで予約面談
家庭訪問

原則第2、4週の午後各中学校訪問

・相談対象者 延べ 83 人

小学生	51
中学生	32
その他	-

・相談者数 延べ 359 人

本人(小学生)	110
本人(中学生)	80
父母	111
祖父母	1
学校関係者	57

・相談主訴 延べ 83 件

不登校	31
家庭	7
学業・進路	27
教員との関係	2
友人関係	3
いじめ	-
性格・行動	4
発達課題	9
その他	-

・学校訪問回数 延べ 239 回

小学校	116
中学校	123
総合支援学校	-

・情報交換回数(学校関係者)

小学校	29
中学校	83
総合支援学校	-

・家庭訪問回数

小学校	9
中学校	-
相親支援学校	-

【一般】10款 教育費

款項目 主 要 な 施 策 の 成 果 等

4 教育センター費

○教育センター経費【教育・保育課】

■教育センター運営委員会（4月28日） 開催回数 1回
令和3年度事業報告・令和4年度事業計画

■視聴覚教育部

(1) 視聴覚教育部兼任所員会（5月25日） 1回

(2) 研修事業

・PC研修会（集合研修）

研 修 会 名	参加者数
Formsアンケート集計	6
パワーポイント基本	7
ワード差込印刷	6
Excel個票作成	6
ICT活用授業（中学校 英語）	2
ICT活用授業（小学校 国語）	8
ICT活用授業（小学校 図画工作）	3
合 計	35

・PC研修会（出前研修）

研 修 会 名	実施校	参加者数
実績なし		
合 計		0

(3) 機器の貸出業務及び利用状況

校種別	機器	教材
保・幼稚園	6	10
小学校	21	4
中学校・総支	8	0
社会教育関係	271	6
合計	306	20

(4) 主な貸出機器

機器名	件数
プロジェクター	129
スクリーン	18
パソコン	17
ケーブル関係	97
合計	261

(5) 新規購入物品 442,838 円

・天体望遠鏡、プロジェクター ほか

■理科教育部

(1) 調査研究等

・研修会実施のための事前研究、事前調査
・地域素材の発掘とその教材化のための調査

(2) 児童生徒科学研究発表会・科学作品展覧会

発 表 会 名	開催日	会場	出品数
科学作品展覧会	9月17～19日	サンラックおぢや	193
児童生徒科学研究発表会	9月27日	市民会館	22
合 計			215

(3) 研修会

・学年別研修会 6回
・理科主任研修会 2回
・野外研修会 5回
・要請訪問研修会 28回
・ワンポイント研修会 8回
・生活科ものづくり講座 3回
・市民等対象研修 18回

◆参加者総数1,726人（内訳：教員195人、児童生徒910人、一般582人）

【一般】10款 教育費

款項目	主要な施策の成果等
	<p>(4)その他</p> <ul style="list-style-type: none"> ・理科や自然に関する問い合わせ対応 29 件 ・備品等の貸し出し（天体望遠鏡、星座早見盤、天体双眼鏡、双眼実体顕微鏡、双眼鏡 ほか） <p>■新潟県地区理科教育センター連絡協議会負担金 14,000 円</p>
	<p>5 教職員住宅費</p> <p>○教職員住宅経費【教育・保育課】</p> <p>■東大通教職員住宅</p> <p>鉄筋コンクリート造4階建 20 戸（2K・駐車場有）</p> <p>入居率 25 %（年平均）</p>
	<p>2 小学校費</p> <p>1 学校管理費</p> <p>○小学校管理経費【教育・保育課】</p> <p>■学校用備品購入費</p> <ul style="list-style-type: none"> ・複合複写機、拡大機、大型掲示装置 ほか 2,223,340 円 <p>■交通安全帽交付負担金</p> <ul style="list-style-type: none"> ・新入学児童用交通安全帽 258 個 38,059 円 <p>■児童事故賠償金</p> <ul style="list-style-type: none"> ・入院・通院補償給付金 10 件 270,530 円 <p>■児童用図書整備事業</p> <p>小学校全8校において計画的に図書を購入し、学校図書館の充実を図った。</p> <ul style="list-style-type: none"> ・8校 2,656 冊 4,580,629 円 <p>○小学校管理経費（繰越明許分）【教育・保育課】</p> <p>■学校等における感染症対策等支援事業</p> <p>学校の感染症対策、児童生徒の学びの保障をする体制整備を行うことで、児童生徒の安心安全な学習環境を確保しつつ教育活動を継続することができた。</p> <ul style="list-style-type: none"> ・消毒業務委託料 4,310,925 円 学校施設消毒業務 ・感染症対策用品 8校 1,185,524 円 蓋付ゴミ箱、電子体温計、消毒用アルコール、ビニール手袋 ほか ・感染対策用修繕料 147,400 円 2階教室網戸設置修繕、普通教室網戸設置修繕 ・感染症対策用備品購入費 6校 1,965,645 円 大型掲示装置、除湿機

【一般】10款 教育費

款項目 主要な施策の成果等

2 教育振興費

○小学校教育振興経費【教育・保育課】

■学校別学級数・児童数及び教職員数

(単位：人)

学 番	区分		児 童 数			教 員 数			職 員 数 (会計年度任用職員含む)					
	学校名	学級数	男	女	計	男	女	計	学校 栄養 職員	事 務 職 員	調 理 員	管 理 員	ア シ ス タ ン ト	学 校 支 援 員
1	小千谷	33(10)	367	376	743	22	34	56	1	2	10	3	11	6
2	東小千谷	13(3)	109	111	220	9	11	20	-	1	5	2	2	3
3	吉 谷	6(2)	31	22	53	3	6	9	-	1	2	1	1	1
4	千 田	9(3)	75	72	147	4	9	13	-	1	3	1	3	1
5	和 泉	7(2)	41	30	71	2	10	12	-	1	2	1	1	1
6	東 山	3	10	5	15	3	4	7	-	1	1	1	-	1
7	南	7(1)	45	51	96	5	6	11	-	1	-	1	1	1
8	片 貝	10(4)	83	82	165	7	8	15	1	1	3	1	5	2
	合 計	88(25)	761	749	1,510	55	88	143	2	9	26	11	24	16

(注) () 内特別支援学級数

(令和4年5月1日：学校基本調査)

■特別支援学級アシスタント 24人

■学校支援員 16人

特別な支援を必要とする児童一人ひとりの教育的ニーズに応じた教育の充実につながった。

■日本語指導等支援員 2人 (対象児童数 2人)

■通級指導教室

設置校	設置通級指導教室	人数
小千谷小学校	言語障害通級指導教室	29人
	発達障害通級指導教室	25人

■専用バス運行业務委託料 18,239,103円

- ・小千谷小学校 (坪野・山谷方面)
- ・東小千谷小学校 (浦柄・横渡・蕨生方面)
- ・南小学校 (真人里地方面)

■児童送迎委託料 3,956,694円

- ・東山小学校 (蘭木・岩間木方面)
- ・南小学校 (戸屋・冬井・塩殿・岩沢方面)

■児童送迎用自動車借上料 787,900円

- ・小千谷小学校 (上片貝方面)

■教材備品購入費

- ・教育用コンピュータソフト、鉄琴 ほか 1,586,090円

■人権教育研究指定校事業 234,139円

学校における人権教育に関する指導方法の改善及び充実に資することを目的に、指定校を定め、幅広い観点から実践的な研究を実施し、人権教育の一層の推進に繋がった。

- ・指定校 東小千谷小学校
- ・東小千谷中学校区を対象とした教職員研修会 2回 (8月3日、12月26日)
- ・人権教育に関する道徳授業の学習参観 1回 (12月13日)

【一般】10款 教育費

款項目 主要な施策の成果等

○児童援助事業【教育・保育課】

経済的理由等により就学に必要な費用を負担することが困難な保護者に対して援助を行い、負担軽減が図られた。

■就学支援の状況

特別支援教育就学 奨励費児童認定者数	援助額
83人	4,090,676円

要保護・準要保護就学 援助費児童認定者数	援助額	学齢児童数	認定率
182人	18,168,476円	1,532人	11.87%

○小学校理科教育等設備整備事業【教育・保育課】

■備品購入費

620,730円

理科教育設備整備費等補助金事業を活用し、小学校4校において理科・算数の設備整備を行い、理科・算数教育の振興が図られた。

整備対象校	整備品	整備金額
小千谷小学校	簡易計流計、水のしみ込み方実験器 ほか	188,540円
東小千谷小学校	アクリル両開き保管庫	153,615円
南小学校	気体測定器、リットルます ほか	138,765円
片貝小学校	顕微鏡、そろばん ほか	139,810円

3 学校建築費

○小学校施設整備事業【教育・保育課】

各学校の改修工事実施により、施設及び学習環境の改善が図られた。

■仮設校舎借上料

・千田小学校仮設教室賃貸借

1,170,180円

■施設整備工事（小千谷小学校ほか4校、14工事）

10,202,500円

施設名	工事名・工事概要	金額（円）
小千谷小学校	防犯カメラ設備更新工事（竣工 R4.8.10） ・防犯カメラ、レコーダーの更新	1,298,000
	外部C階段西側防雪ネット設置工事（竣工 R4.12.1） ・防雪ネットの設置	1,144,000
片貝小学校	プールろ過タンクろ材入替工事（竣工 R4.6.2） ・ろ過機ろ材の入替	1,042,800
その他	11工事	6,717,700

○小学校施設整備事業（繰越明許分）【教育・保育課】

■大規模改修工事

424,999,300円

施設名	工事名・工事概要	金額（円）
片貝小学校	東校舎大規模改造工事（竣工 R4.12.16） ・建築主体工事	268,698,100
	・電気設備工事	62,284,200
	・衛生設備工事	56,650,000
	・空調設備工事	37,367,000

【一般】10款 教育費

款項目	主要な施策の成果等
-----	-----------

3 中学校費

1 学校管理費

○中学校管理経費【教育・保育課】

■学校用備品購入費

・複合複写機、大型掲示装置、スノーモビル ほか 4,349,675 円

■生徒事故賠償金

・入院・通院補償給付金 10 件 165,000 円

■令和4年度中学校卒業者の進路状況

(単位：人)

A 進学者（就職進学者を含む）				B 教育訓練機関等入学者				就職者等	左記以外の者	計	
高等学校		門 高 学 等 校 専	校 特 高 別 等 支 部 援 学	計	専 修 学 校	各 種 学 校	施 職 設 業 等 訓 練				計
全 日 制	通 信 制 定 時 制										
279	37	8	3	327	-	-	-	-	1	1	329

■生徒用図書整備事業

中学校全5校において計画的に図書を購入し、学校図書館の充実を図った。

・5校 837 冊 1,562,084 円

○中学校管理経費（繰越明許分）【教育・保育課】

■学校等における感染症対策等支援事業

学校の感染症対策、児童生徒の学びの保障をする体制整備を行うことで、児童生徒の安心安全な学習環境を確保しつつ教育活動を継続することができた。

・消毒業務委託料 2,619,777 円

学校施設消毒業務

・感染症対策用品 929,594 円

空気清浄機用カートリッジ、消毒用アルコール、手洗い用洗剤 ほか

・感染対策用修繕料 83,600 円

保健室網戸設置修繕

・感染症対策用備品購入費 5校 1,045,770 円

大型提示装置

2 教育振興費

○中学校教育振興経費【教育・保育課】

■学校別学級数・生徒数及び教職員数

(単位：人)

学 番	区 分 学校名	学 級 数	生 徒 数			教 員 数		
			男	女	計	男	女	計
1	小 千 谷	20(5)	262	235	497	22	18	40
2	東小千谷	8(2)	74	90	164	13	6	19
3	千 田	6(2)	61	57	118	11	4	15
4	南	3	29	22	51	7	6	13
5	片 貝	5(2)	52	43	95	7	5	12
合 計		42(11)	478	447	925	60	39	99

【一般】10款 教育費

款項目 主要な施策の成果等

学 番	区 分 学校名	職員数（会計年度任用職員含む）						
		学校栄養職員	事務職員	調理員	管理員	アシスタント	特別支援学級	学校支援員
1	小千谷	-	2	-	2	1	5	-
2	東小千谷	-	2	-	1	1	1	-
3	千 田	-	1	-	1	1	-	-
4	南	-	1	3	1	1	-	-
5	片 貝	-	1	-	1	1	-	-
合 計		-	7	3	6	5	6	-

(注) () 内特別支援学級数 (令和4年5月1日：学校基本調査)

■特別支援学級アシスタント 6人

■スクールアシスタント 5人
特別な支援を必要とする生徒一人ひとりの教育的ニーズに応じた教育の充実につながった。

■教育相談員 1人
いじめや不登校など児童生徒の学校生活上の問題について教職員と連携して対応した。

■部活動指導員 16人
顧問教員の業務負担軽減と、専門的な技術指導による部活動指導の質的な向上により指導体制の充実につながった。

■通級指導教室

設置校	設置通級指導教室	人数
小千谷中学校	発達障害通級指導教室	15人

■通学バス代

- ・生徒通学用定期券 901,890円
小千谷中学校 (上片貝・池ヶ原方面)
東小千谷中学校 (木津大原方面)
千田中学校 (五辺・高梨方面)

■専用バス運行業務委託料 17,047,053円

- ・小千谷中学校 (坪野・山谷方面)
- ・小千谷中学校 (吉谷方面)
- ・東小千谷中学校 (東山・浦柄・横渡方面)
- ・南中学校 (真人里地方面)

■生徒送迎委託料 2,574,006円

- ・南中学校 (塩殿・市ノ口方面)

■生徒送迎用自動車借上料 449,100円

- ・千田中学校 (五辺・高梨方面)

■教材備品購入費 426,250円

- ・教育用コンピュータソフト、高齢者疑似体験教材 ほか

【一般】10款 教育費

款項目 主要な施策の成果等

○生徒援助事業【教育・保育課】

■就学支援の状況

特別支援教育就学 奨励費生徒認定者数	援助額
24人	1,955,359円

要保護・準要保護就学 奨励費生徒認定者数	援助額	学齢生徒数	認定率
127人	20,185,010円	936人	13.56%

○中学校理科教育等設備整備事業【教育・保育課】

■教材備品購入費

1,040,270円

理科教育設備整備費等補助金事業を活用し、中学校3校において理科・数学の設備整備を行い、理科・数学教育の振興が図られた。

整備対象校	整備品	整備金額
東小千谷中学校	力学的エネルギー実験器、立方体切断面ジオキューブ ほか	408,430円
千田中学校	直流交流電源装置、投影図説明器 ほか	248,490円
片貝中学校	生物顕微鏡、発電エネルギー比較実験器 ほか	383,350円

3 学校建築費

○中学校施設整備事業【教育・保育課】

各学校の改修工事実施により、施設及び学習環境の改善が図られた。

■校舎等整備工事（片貝中学校ほか4校、8工事）

18,458,000円

施設名	工事名・工事概要	金額（円）
片貝中学校	1階管理諸室冷暖房設備更新工事（竣工 R4.7.29） ・冷暖房設備の更新	9,167,400
千田中学校	2階西側バルコニー防水改修工事（竣工 R4.9.6） ・バルコニー屋上の防水改修	5,330,600
その他	6工事	3,960,000

4 特別支援学校費

1 学校管理費

○特別支援学校管理経費【教育・保育課】

■校舎等修繕工事（3工事）

24,301,200円

施設名	工事名・工事概要	金額（円）
総合支援学校	校舎屋上防水改修工事（竣工 R4.11.30） ・校舎屋上の防水改修	18,260,000
	駐車場整備工事（竣工 R4.10.14） ・駐車スペースの拡大	5,051,200
	その他 1工事	990,000

■児童・生徒用図書整備事業

82冊

107,417円

総合支援学校において計画的に図書を購入し、学校図書館の充実を図った。

【一般】10款 教育費

款項目 主 要 な 施 策 の 成 果 等

○特別支援学校管理経費（繰越明許分）【教育・保育課】

■学校等における感染症対策等支援事業

学校の感染症対策、児童生徒の学びの保障をする体制整備を行うことで、児童生徒の安心安全な学習環境を確保しつつ教育活動を継続することができた。

- ・消毒業務委託料 1,202,256 円
学校施設消毒業務
- ・感染症対策用品 349,446 円
飛沫防止ガード、抗原検査キット、消毒用アルコール、マスク ほか
- ・感染対策用修繕料 72,600 円
スクールバス窓ガラスストッパ取付修繕
- ・感染症対策用備品購入費 423,120 円
扇風機、加湿器 ほか

2 教育振興費

○特別支援学校教育振興経費【教育・保育課】

■児童生徒数及び教職員数

(単位：人)

区分 学部	学級数	児童生徒数			教 員 数			職員数 (会計年度任用職員含む)	
		男	女	計	男	女	計	事務職員	管理員
小学部	7(1)	15	7	22					
中学部	4(1)	7	4	11	11	23	34	1	1
高等部	4(1)	16	8	24					
合 計	15(3)	38	19	57	11	23	34	1	1

(注) () 内重複障害学級数 (令和4年5月1日：学校基本調査)

■総合支援学校アシスタント 1 人

介助・支援にあたることで児童生徒の安全確保と教育活動の充実が図られた。

■スクールバス介助員 749,660 円

・登校、下校時のスクールバスにおいて、乗降の介助、車内の見守りを行う。

■スクールバス添乗業務委託料 1,037,336 円

・登校、下校時のスクールバスにおいて、乗降の介助、車内の見守りを行う。

■児童生徒送迎委託料 4,887,476 円

・スクールバス1号・2号 (市内全域)

■教材備品購入費

・CDポータブルシステム ほか 189,695 円

5 社会教育費

1 社会教育総務費

○社会教育総務経費【文化スポーツ課】

■会議

社会教育委員会 2 回

【一般】10款 教育費

款項目	主要な施策の成果等
-----	-----------

■人材育成事業

次世代のリーダーとなる人材の育成と市内企業等のネットワーク形成を目的として、講座を実施した。

名称	実施月日	参加者数(人)	内 容
人材育成リーダー養成講座	12月5日	15	特別講演「これからのリーダーに必要なこと」 パワーアップ講座「未来を創るリーダーシップ」(全3回)
	12月6日	13	
	12月7日	12	
	12月8日	12	

■障がい者の生涯学習支援事業(派遣型)

障がい者の生涯学習の機会の充実を目的として、講師を派遣した。

対象団体	実施月日	参加者数(人)	内 容
障がい者支援センターさつき工房	6月15日	31	講演「障害者の働き方について」
障がい者支援センターさつき工房	8月23日	28	講演「一般常識について」
障がい者支援センターさつき工房	10月26日	26	ヨガ体操
障がい者支援センターひかり工房	11月25日	18	余暇活動(エアロビクス)
ワークセンター小千谷さくら	11月26日	23	健康・運動教室
障がい者支援センターさつき工房	2月8日	22	講演「健康について」
障がい者支援センターひかり工房	2月24日	24	余暇活動(エアロビクス)
ワークセンター小千谷さくら	3月11日	25	健康・運動教室

■障がい者の生涯学習支援事業(集合型)

障がいの有無に関係なく一緒に学習する場の創出を目的として、集合型の教室を実施した。

名 称	期間・回数	延参加者数	会 場	内 容
ボッチャ教室	10~12月 3回	31人	市民会館	ボッチャの練習・試合

○文化振興基金事業【文化スポーツ課】

■文化事業コンクール等出場報奨金

・全国大会(団体) 1件 50,000円

■補助金交付額

名 称	助成団体名	金 額(円)
文化振興事業補助金	小千谷市教育研究会	500,000
文化振興事業補助金	西脇順三郎を偲ぶ会	300,000
文化振興事業補助金	おぢや落語を楽しむ会	100,000

○文化財保存事業【にぎわい交流課】

■会議

文化財調査審議会 2回

■主要事業

・埋蔵文化財発掘調査事業

道路拡幅工事等に伴う埋蔵文化財の試掘調査を9件実施した。うち城内地区で平安時代の集落跡、岩沢地区で中世の集落跡を確認した。確認した遺跡は、本発掘調査の要否について開発事業者と協議を行った。

・地域活性化のための特色ある文化財の保存・活用事業

昔の暮らし体験学習会で、土器・石器・金属器作り・火起こしを児童～大人と一緒に体験し、文化財の普及活用を行った。埋蔵文化財・古文書・民具の整理や土器の復元、資料の現状把握、調査を行い、各種講座で活用できるようになった。

【一般】10款 教育費

款項目 主 要 な 施 策 の 成 果 等

名 称	実施月日	内 容
埋蔵文化財発掘調査事業	4月～11月	試掘調査(城内地区、岩沢地区他)
文化財防火デーに伴う防災訓練	1月26日	慈眼寺と協力した防災訓練
地域活性化のための特色ある文化財の保存・活用事業	7月～11月	昔の暮らし体験学習会 土器・石器・金属器作り・火起こし 対象：児童～大人

■補助金交付額 773,000 円

名 称	件 数	金 額 (円)
小千谷縮布技術伝承者養成事業補助金	1	500,000
魚沼神社阿弥陀堂管理費補助金	1	73,000
郷土芸能育成事業補助金	1	200,000

○市民学習センター管理運営経費【文化スポーツ課】

■指定管理者及び委託料

一般財団法人 小千谷市産業開発センター 18,171,027 円

■施設改修工事 24,750,000 円

工 事 名	工 事 概 要	金 額 (円)	着 工 年月日	竣 工 年月日
市民学習センター屋上防水改修工事	屋上防水改修工事一式	24,750,000	R4.9.15	R4.12.8

■施設利用状況

・開館日数

307日(令和4年4月～令和5年3月)

・入館者数

24,935 人

・貸館利用

区分	件数	利用人数(人)	利用料(円)
無 料	141	10,035	-
有 料	212	4,472	1,736,655
計	353	14,507	1,736,655

○地域子どもはぐくみ事業【教育・保育課】

ボランティアの見守りにより、子どもが安心して放課後を過ごすことのできる環境を提供した。

■放課後子ども教室

名 称	実施回数	参加延人数	活動内容
東小放課後子ども教室	32	300	昔遊び、運動遊び、工作等
吉谷小放課後子ども教室	33	698	昔遊び、運動遊び、工作等
南小放課後子ども教室	33	442	昔遊び、運動遊び、工作等
片貝小放課後子ども教室	30	1,059	昔遊び、運動遊び、工作等
千田小放課後子ども教室	20	430	昔遊び、運動遊び、工作等
計	121	2,929	

【一般】10款 教育費

款項目 主要な施策の成果等

■学校支援地域本部事業

・地域住民が学校を支援するために行うボランティア活動 延べ人数

校区名	学習支援	部活動指導	環境整備	登下校指導	学校行事	その他	計(人)
小千谷小学校	164	-	40	3,421	6	59	3,690
東小千谷小学校	175	20	40	4,600	16	-	4,851
吉谷小学校	36	-	4	-	4	-	44
千田小学校	33	45	5	220	8	12	323
和泉小学校	222	-	42	400	26	-	690
東山小学校	4	-	6	-	20	-	30
南小学校	31	6	-	1,200	48	-	1,285
片貝小学校	26	-	-	6	4	-	36
総合支援学校	15	-	-	-	-	-	15
計(人)	706	71	137	9,847	132	71	10,964

○ときめきめぐりあい推進事業【文化スポーツ課】

公式LINEやTwitter、Instagramの運用を開始するなど周知を図るとともに、新型コロナウイルス感染拡大防止を踏まえ、少人数開催のイベントやマッチングを数多く行った。また、婚活イベント前に男性セミナーを開催し、コミュニケーション能力の向上を図った。

■めぐりあいサポートセンター活動状況（事業受託者（一財）小千谷市産業開発センター）

会員数	結婚・婚約数	誕生カップル数
169	2組	16

婚活イベント	女子会	男性セミナー	マッチング	延参加者数
6回	4回	4回	40回	120人

○国際交流推進事業【にぎわい交流課】

■国際交流振興事業補助金 0 件 0 円

※感染症拡大防止のため、交流事業が中止になった

2 青少年対策費

○青少年対策経費【文化スポーツ課】

■会議

- ・青少年育成指導委員会 1 回
- ・青少年問題協議会 1 回

■主要事業

- ・青少年育成指導委員の派遣 親子手づくり教室 6 回 参加者数 306人
- その他イベント派遣 2 回 参加者数 431人
- ・青少年育成キャンプ 1回 参加者数 11人
- ・小学生 夏のわくわく！ドキドキ？体験 延16回 参加者数 162人
- ・地域活動の強化と促進（子ども会活動の支援）
- ・環境浄化及び非行・事故防止の推進（青少年をとりまく環境調査及び環境浄化活動）

3 育成センター費

○育成センター経費【文化スポーツ課】

■会議・研修会

会議・研修会	回数	参加者数
育成センター運営協議会	1	9
青少年補導委員会	1	36

【一般】10款 教育費

款項目	主 要 な 施 策 の 成 果 等																														
<p>■ 広報活動</p> <ul style="list-style-type: none"> ・ 青少年育成センターだより「そだて」 3 回 ・ 市教委だより掲載 1 回 ・ 広報掲載 1 回 ・ 相談のよびかけチラシ等配布 2 回 ・ 相談カード配付（中学3年生対象） 1 回 <p>■ 街頭補導（青少年補導委員33人） （内容：子ども達の活動の様子を見守り、応援し、一声かける活動）</p> <ul style="list-style-type: none"> ・ 補導委員による巡回 44 回 ・ 従事者（延人員） 132 人 ・ 声かけした少年の員数 1304 人 <p>■ 環境浄化活動 社会環境の実態調査（有害図書自動販売機等調査） 7月5日</p> <p>■ 相談活動（青少年相談員 1人） 相談時間 毎週月曜～金曜（除祝日）午後1時～午後4時 方 法 来所・電話・メール相談 〈令和4年度相談受理状況〉</p> <table border="1"> <thead> <tr> <th>区分</th> <th>来談</th> <th>電話</th> <th>メール</th> <th>合計</th> </tr> </thead> <tbody> <tr> <td>件数</td> <td>6</td> <td>27</td> <td>1</td> <td>34</td> </tr> </tbody> </table> <p>〈主な相談内容〉</p> <ul style="list-style-type: none"> ・ 子どもの不登校、学校生活、身体の悩み 等 	区分	来談	電話	メール	合計	件数	6	27	1	34																					
区分	来談	電話	メール	合計																											
件数	6	27	1	34																											
4 公民館費																															
○ 公民館経費【文化スポーツ課】																															
■ 会議																															
・ 公民館運営審議会 2 回																															
・ 分館関係者会議 1 回																															
■ 分館事業																															
	<table border="1"> <thead> <tr> <th>名 称</th> <th>実施回数</th> <th>延参加者数</th> </tr> </thead> <tbody> <tr> <td>講演会・講習会・実習等</td> <td>23</td> <td>418</td> </tr> <tr> <td>定期講座</td> <td>58</td> <td>771</td> </tr> <tr> <td>文化事業・文化展芸術祭等</td> <td>300</td> <td>3,671</td> </tr> <tr> <td>体育・スポーツ事業</td> <td>397</td> <td>4,415</td> </tr> <tr> <td>レクリエーション娯楽活動</td> <td>57</td> <td>3,011</td> </tr> <tr> <td>会議</td> <td>250</td> <td>2,183</td> </tr> <tr> <td>その他</td> <td>126</td> <td>1,194</td> </tr> <tr> <td>計</td> <td>1,211</td> <td>15,663</td> </tr> </tbody> </table>				名 称	実施回数	延参加者数	講演会・講習会・実習等	23	418	定期講座	58	771	文化事業・文化展芸術祭等	300	3,671	体育・スポーツ事業	397	4,415	レクリエーション娯楽活動	57	3,011	会議	250	2,183	その他	126	1,194	計	1,211	15,663
名 称	実施回数	延参加者数																													
講演会・講習会・実習等	23	418																													
定期講座	58	771																													
文化事業・文化展芸術祭等	300	3,671																													
体育・スポーツ事業	397	4,415																													
レクリエーション娯楽活動	57	3,011																													
会議	250	2,183																													
その他	126	1,194																													
計	1,211	15,663																													
○ 公民館事業【文化スポーツ課】																															
■ 主要事業																															
(1) 社会教育一般																															
	<table border="1"> <thead> <tr> <th>名 称</th> <th>実施月日</th> <th>参加者数</th> <th>会 場</th> <th>内 容</th> </tr> </thead> <tbody> <tr> <td>二十歳を祝う会</td> <td>5月3日</td> <td>264人</td> <td>市民会館</td> <td>式典、アトラクション、記念撮影</td> </tr> </tbody> </table>				名 称	実施月日	参加者数	会 場	内 容	二十歳を祝う会	5月3日	264人	市民会館	式典、アトラクション、記念撮影																	
名 称	実施月日	参加者数	会 場	内 容																											
二十歳を祝う会	5月3日	264人	市民会館	式典、アトラクション、記念撮影																											

【一般】10款 教育費

款項目	主要な施策の成果等
-----	-----------

(2) 地区別公民館振興事業

名 称	実施月日	参加者数	会 場	内 容
東小千谷地区	6月5日	218人	勤労青少年ホーム	第34回東小千谷健康ウォーク
	10月15日 ～16日	743人	勤労青少年ホーム 東小千谷体育センター	第37回明るい東小千谷の集い 東小千谷総合芸術芸能祭
	3月5日	869人	勤少ホーム周辺	第25回冬季スポーツフェスティバル
片貝地区	6月25日	200人	片貝総合センター	第38回片貝芸能まつり
	11月2～3日	330人	片貝総合センター	第42回片貝総合文化展

(3) 成人関係

名 称	期間・回数	延参加者数	会 場	内 容
出前講座	4月～2月 31回	858人	市民会館 他	市職員等が直接市民の集う場所に行き、生活課題の解決や行政の啓発活動を行う。
外国人のための日本語教室	5月～10月 15回	156人	市民会館	実際の日本の生活に合わせた具体的な日本語を学ぶ。
ステップアップシニア	7月～12月 12回	611人	市民会館 他	北越戊辰戦争を含めた小千谷の歴史を主題とした連続講座。老後へ向けての仲間づくりを進める。
初心者のための美術教室(日本画コース)	6月～10月 8回	85人	市民会館	初心者を対象に用具の使い方、日本画の描き方を学ぶ。
初心者のための美術教室(陶芸コース)	6月～10月 8回	66人	楽集館	初心者を対象にマグカップ、湯のみ、皿などを製作。
初心者のための美術教室(水墨画コース)	6月～10月 7回	42人	市民会館	初心者を対象に用具の使い方、水墨画の描き方を学ぶ。
初心者のためのデッサン教室	8月12日 1回	7人	市民会館	初心者を対象に、デッサンの基礎的な知識を学ぶ。デッサンの表現やそれぞれの見方を楽しむ。
高校生・外国人陶芸教室	8月11日 9月24日 2回	5人	楽集館	湯呑、皿などを制作し、市展へ出品する。
高校生フォトセミナー	10月23日 1回	28人	勤労青少年ホーム	日頃、撮影している写真の講評やアドバイスを受け、撮影技術の習得に繋げる。

(4) 高齢者関係

名 称	期間・回数	延参加者数	会 場	内 容
富久寿大学	4月～3月 16回	1,154人	市民会館 他	高齢者が交流しながら楽しく学び、生き生きと活動できることを目標として、講座、軽運動、研修など交流と学習の機会を設けた。
東小千谷地区高齢者学級(あけぼの大学)	4月～11月 10回	400人	白寿荘 他	
吉谷地区高齢者学級(吉谷長命学級)	4月～9月 6回	171人	吉谷トレーニングセンター 他	
東山地区高齢者学級	6月～10月 6回	89人	東山住民センター 他	
岩沢地区高齢者学級(岩沢桜峰学級)	5月～10月 5回	200人	岩沢住民センター 他	
真人里地高齢者学級	5月～11月 6回	171人	真人ふれあい交流館 他	
片貝地区高齢者学級(ヤヨイ大学)	4月～10月 8回	117人	片貝総合センター 他	

【一般】10款 教育費

款項目 主要な施策の成果等

(5)家庭教育

名 称	期間・回数	延参加者数	会 場	内 容
家庭教育地域交流振興事業	通年 19回	1,148人	小・中学校 幼稚園 他	乳幼児期・少年期における家庭教育の普及・振興を図るための講演会等の開催
子育て講座	8月・11月 2回	16人	市民会館	発達障がい等の子育ての悩みを持つ方を対象に、講座を実施
子どもの心のコーチング講座	6月11日 1回	16人	市民会館	保護者一般を対象とし、子どものやる気を引き出すための接し方について学ぶ講座を実施
ペアレントトレーニング講座	10月～11月 3回	16人	市民会館	応用行動分析を行いながら、発達障がい等のお子さんとの具体的な関わり方を学ぶ講座を実施

○芸術文化振興事業【文化スポーツ課】【にぎわい交流課】

■主要事業

(1)美術関係（文化スポーツ課所管）

名 称	実施月日	参加者数	会 場	内 容
第42回小千谷市展	11月3日 ～11月6日	1,353人	東小千谷体育センター	市民の芸術に対する意識の高揚、普及向上を図るために作品の審査展示を行った。 (審査対象作品数441点)
第56回総合文化展 (盆栽)	11月3日 ～11月6日 市展と同時開催	1,353人	東小千谷体育センター	市民の作品の発表・展示
第56回総合文化展(鎌倉彫・絵手紙・押花・パッチワーク・子どもアート) ※ハートフルアートフェスタと同時開催	11月11日 ～13日	209人	市民会館	市民の作品の発表・展示

(2)音楽・芸術関係（文化スポーツ課所管）

名 称	実施月日	延参加者数	会 場	内 容
小千谷市民オペラ 「カルメン」	5月14日	出演47人 観覧1,155人	小千谷闘牛場	小千谷闘牛場を舞台とし、市民オペラ公演を実施。小千谷市出身のオペラ歌手品田広希氏が公演監督を務めた。
アミューズ・クインテット コンサートin おぢや	6月24日	37人	東小千谷中学校	出演者が東小千谷中学校吹奏楽部への指導を実施。
	6月25日	191人	市民会館	木管五重奏団によるコンサート
第37回小千谷市民文芸のつどい	11月19日	66人	市民会館	市民の文芸活動振興 俳句、短歌大会、記念講演会
文芸おぢや第42号発行	11月19日	468人		短歌、俳句、川柳、詩各部門 (応募作品数1,096点)
短歌・俳句通信添削講座	6月1日～ 6月30日 (募集期間)	21人		市民の文芸に対する意識向上及びレベルアップを図るため、短歌と俳句の添削希望作品を募集し、各講師が通信添削指導を行う。
第62回市民芸能まつり	10月23日	出演152人 入場391人	市民会館	芸能団体に発表の機会を提供し、芸能活動の向上を図る。 (出演団体/民謡・民踊・よさこい・フラダンス等20団体)
第41回市民音楽祭	11月19日 ～20日	出演128人 入場316人	市民会館	音楽団体、グループに発表の機会を提供し、音楽活動の発展、文化の交流を図る。(出演団体/コーラス・ロック・ポップス・ハンドベル・フォーク等12団体)
キッズのためのはじめの音楽会	12月10日	326人	市民会館	0歳から入場できる、親子向けのクラシックコンサート

【一般】10款 教育費

款項目 主要な施策の成果等

(3)文化財企画展示関係（にぎわい交流課所管）

小千谷絵紙保存会等の活動団体と協働し文化財を用いた企画展示を行った。展示にあたって、関連する文化・伝承等を横断的に公開することで、小千谷を深く知るきっかけとなるよう心がけた。

名 称	実施月日	入場者数	会 場	内 容
市民会館 連続講座『知る』 「今だから知りたい“表” の戌辰と“裏”の戌辰」連 動企画展 【～幕末の小千谷を“も の”から感じる～】	10月 1日～ 12月25日	1,348人	市民会館	市民会館連続講座『知る』において、市民における関心の高まりから、幕末期における貴重な資料の寄贈が増加した。この寄贈品について速報的な企画展示として行った。
「地球の鼓動から5」 災害復旧ボランティア団体 「風組」活動写真展	10月15日～ 10月25日	100人	楽集館	災害復旧ボランティア団体「風組」活動写真の企画展示を行った。
絵紙のまちの浮世絵展 「旅ノ絵～浮世絵と資料で 巡る旅～」	10月29日～ 11月27日	587人	楽集館	【小千谷絵紙保存会と協働】 小千谷市等で保有する浮世絵のうち風景・景色を楽しむことのできる作品や、昭和初期の小千谷を描いた川瀬巴水の版画、絵図・文書・旅日記・民具等の歴史資料をあわせて展示し、浮世絵等から読み取れる昔の旅の様子を概説的に学ぶことができる企画展示を行った。
レトロな小千谷とひな祭り	2月15日～ 3月5日	963人	市民会館	【小千谷絵紙保存会と協働】 「ひいな祭り」のイベントとして、明治・大正・昭和の時代に小千谷市内にて営まれていた商店の「引き札（チラシ）」や、商品を包む包装紙、ポスターなどの印刷物、まちの地図、色々な写真等、なつかしさを感ずる資料とともに、絵紙やひな人形を展示した。

5 図書館費

○図書館経費【にぎわい交流課】

■会議

- ・市内小・中学校図書館担当者連絡会議 6月17日 1回
- ・図書館協議会 10月5日、3月15日 2回

■開館日数

302日（令和4年4月～令和5年3月）

■開館時間延長・祝日開館

- ・5月～10月 開館時間1時間延長（～午後7時まで）
- ・祝日開館（月曜日と重なった場合を除く） 11日間

■年度末有効登録者数

区分	一 般	児童・幼児	団 体	計
人数	14,873	1,301	271	16,445

■利用状況

(1)貸出利用人数（1日平均105.5人／前年113.9人）

区分	一 般	児童・幼児	団 体	計
人数	25,576	5,849	439	31,864

うち6施設貸出利用人数 179人

（勤少ホーム・片貝総合センター・真人ふれあい交流館・岩沢・川井・東山住民センター）

【一般】10款 教育費

款項目	主要な施策の成果等						
(2)分類別貸出冊数 (1日平均412.5冊/前年413.3冊)							
	分類	冊数					
	0 総記	1,250					
	1 哲学	2,852					
	2 歴史	6,050					
	3 社会科学	6,392					
	4 自然科学	7,963					
	5 技術	8,017					
	6 産業	3,129					
	7 芸術	7,154					
	8 言語	891					
	9 文学	80,892					
	図書計	124,590					
	うち 郷土資料	(808)					
	うち 児童書	(50,707)					
	雑誌	12,088					
	D V D 等	1,607					
	合計	138,285					
	うち6施設貸出冊数	523 冊					
(3)相互貸借							
	区分	県立	県内	県外	大学	国会	件数計
	借受	104	98	173	9	-	384
	貸出	-	132	6	-	-	138
(4)予約・リクエスト 受付件数 4,208 件							
(5)団体貸出							
	・利用団体数	延 439 件					
	・貸出数	7,283 冊					
(6)レファレンス (資料調査・相談) 件数 107 件							
(7)返却遅延督促							
	・文書督促件数	341 件					
	・再督促件数	16 件 (うち再々督促 2件)					
■インターネット利用状況							
(1)インターネット予約利用登録者数 477 人							
	受付件数	2,117 件					
(2)インターネット開放端末利用状況 一般 92 件							
	児童	0 件					
■文献複写枚数 1,414 枚							
■広報活動 「図書館だより」発行 4 回							

【一般】10款 教育費

款項目 主要な施策の成果等

■蔵書

(1) 分類別蔵書資料数

分類	年度	年度	現在蔵書数		
	受入冊数	除籍冊数	一般	児童	計
0 総記	135	67	3,161	344	3,505
1 哲学	113	117	3,439	303	3,742
2 歴史	436	284	11,945	1,003	12,948
3 社会科学	518	461	14,286	1,128	15,414
4 自然科学	308	246	6,044	2,064	8,108
5 技術	290	362	6,122	837	6,959
6 産業	181	111	3,096	671	3,767
7 芸術	349	263	8,447	1,222	9,669
8 言語	81	56	1,534	324	1,858
9 文学	2,231	3,046	41,579	19,867	61,446
図書計	4,642	5,013	99,658	27,763	127,421
うち郷土資料	(230)	(0)	(11,355)		(11,355)
その他資料	ビデオ等			27	677
	児童うち紙芝居		年度受入数 ()は内数	(24)	現在数 ()は内数
特別資料	西脇資料			(75)	
	目崎資料		-		
現在総資料数（「雑誌」を除く）					142,760

(2) 雑誌・新聞資料

- ・購入 新聞／ 8 タイトル 雑誌／113タイトル
- ・寄贈 新聞／ 3 タイトル 雑誌／ 19タイトル

■図書館事業

- ・ブックスタート事業
感染症拡大防止のため令和4年度は読み聞かせを中止したが、10ヶ月健診時に絵本のプレゼントと絵本リストを渡すことで家庭での読み聞かせを促した。
- ・絵本作家講演会
絵本作家塚本やすしさんを講師に招き、「塚本やすしと遊びまショー」を3月4日に開催。読み聞かせとライブペインティングを行った。
- ・高等学校との連携授業
秋の読書週間に小千谷高等学校生と連携し、図書委員によるおすすめ本のPOP展、文芸部による部誌展示等を実施。貸出及び来館者の増、高校生向けの書籍の充実につながった。
- ・図書館で謎解き！
新図書館に向けての事業として、「図書館で謎解き！」を5月と10月の2回実施。謎を解きながら館内を探索してもらうことで、図書館や小千谷のことを知ってもらう機会となり、来館者の増につながった。

(1) ブックスタート（内容：読み聞かせと絵本のプレゼント）

- ・開催回数 12回（月1回）
 - ・参加人員 延 171人
- ※感染症拡大防止のため読み聞かせを中止し、絵本のプレゼントのみの実施

(2) 読み聞かせ読書会（内容：読み聞かせ、おはなし等）

- ・開催回数 58回（毎週土曜日）
- ・参加人員 延 194人

(3) 移動図書館（内容：貸出、大型紙芝居、エプロンシアター、大型絵本等）

- ・開催回数 4回（6月1日～6月9日）
 - ・参加人員 延 205人
- ※感染症拡大防止のため貸出を実施せず

【一般】10款 教育費

款項目	主要な施策の成果等			
(4)各種行事				
	名 称	期 間	参加者数	備 考
春の図書館まつり		5月7日	18人	読み語りグループによるおはなし会
		4月23日～5月8日	延290人	図書館で謎解き！図書館内を探索し謎解きをして、図書館と小千谷のことを知ってもらおう。
出張リサイクル市 (子ども対象)		7月18日	24人	おちゃ～るでの雑誌・図書のリサイクル
夜のおはなし会		7月29日	18人	怖い絵本や紙芝居の読み聞かせ
小千谷高校図書委員によるおススメ本のPOP展		10月22日 ～11月6日	-	小千谷高校図書委員におすすめ本のPOPを描いてもらい本と一緒に展示
小千谷高校の文芸部による部誌展示		10月22日 ～11月6日	-	小千谷高校文芸部の部誌展示等の開催
ハロウィンナイトおはなし会 &アニメ上映会		10月28日	23人	ハロウィンにちなんだ絵本の読み聞かせとアニメの上映会
図書館で謎解き！ミニ		10月30日	103人	図書館内を探索し謎解きをして、図書館と小千谷のことを知ってもらおう。
小千谷高校文芸部部誌販売		11月6日	-	小千谷高校文芸部員による部誌販売
わたしの本をつくろう！		12月3日	9人	図書館等複合施設への想いを本の表紙に描くワークショップ
こどもとしょかんクリスマス スペシャルおはなし会		12月18日	45人	①大型絵本 ②大型紙芝居 ③ブラックライトシアター④手遊び
リサイクル市		2月18日	328人	保存切れ雑誌＝779冊 除籍図書等＝3,696冊、リサイクル整理券を配布して時間毎に入場制限を設けた。
塚本やすしと遊びまショー		3月4日	50人	絵本作家塚本やすしさんによる絵本の読み聞かせとライブペインティング
ロボット・プログラミング ワークショップ		3月5日	24人	親子で楽しみながらプログラミングを体験した。

(5) 図書特別整理 (休館：1月30日～2月6日)

蔵書点検、書庫入れ、除籍作業等

(6) 館内展示

- ・ 一般向け 「今月の特集本」 ()内は貸出冊数 (毎月更新)
 - 小千谷市民オペラ「カルメン」を楽しむ！(70)／あなたの気分を上げる、この1冊(188)
 - 西脇順三郎賞の創設と詩の世界(51)／海(94)／祭り(71)
 - いきいきシニアライフ(134)／防災(58)／読むということ(106)／年末年始応援BOOK(121)
 - 大河ドラマ特集をどうする？(94)／冬の楽しみ(77)／春は初めてがいっぱい(202)
- ・ 児童向け 「今月の絵本」 (毎月更新)
 - カラフルな絵本／家族／雨
 - 怖い本／おでかけ／秋／たべもののえほん
 - のりもの／クリスマス
 - むかしからつづいているよ／冬・雪／いぬ・ねこ

【一般】10款 教育費

款項目	主要な施策の成果等				
<p>■学校連携活動</p> <p>(1) 学校お話し会等</p> <ul style="list-style-type: none"> ・小学校 2校／延4回 <p>(2) 職場体験受入れ 中学生 5校8人／延10日間</p> <p>(3) 学年・学級図書館訪問（職業見学等） 4回</p> <p>(4) 学校ミニ移動図書館（学校に出かけて、現地で直接本の貸出を行う）</p> <ul style="list-style-type: none"> ・小学校 1校6回（6月～2月） ・貸出人数 延 118人 ・貸出冊数 延 275冊 <p>(5) ブックトーク（一定のテーマで選んだ本を紹介する）</p> <ul style="list-style-type: none"> ・小学校 3校14回（7月～12月） ・参加人員 延 346人 <p>■西脇順三郎関連事業</p> <ul style="list-style-type: none"> ・西脇順三郎顕彰事業 西脇順三郎を顕彰するため、西脇順三郎の名前を冠した文学賞を創設し、第1回西脇順三郎賞並びに西脇順三郎賞新人賞を発表した。また、市内児童生徒を対象とした西脇順三郎賞ふるさと賞を発表し、3月21日に入賞者の表彰式を行った。 (1) 西脇順三郎賞1点（応募詩集数68点） (2) 西脇順三郎賞新人賞1点・同奨励賞2点（応募詩篇数578点） (3) 西脇順三郎賞ふるさと賞（小学生の部）最優秀賞1点・優秀賞2点（応募詩篇236点） 同（中学生の部）最優秀賞1点・優秀賞2点（応募詩篇260点） ・偲ぶ会主催による市内中学校（中学1年生）での出前講座 （10月27日、11月2日・15・16・17日）5回 ・西脇順三郎記念室・記念画廊来館者数 95人（記帳者のみ） 					
6 市民の家費					
○市民の家経費【にぎわい交流課】					
県内大学等や県内外旅行会社に合宿利用の営業活動を行い、利用促進に努めた。					
	市民の家		水力発電館	ドッグラン	
開館日数	利用件数	延べ利用者数	来場者数	利用者数	入頭数
304日間	665件	6,349人	32,560人	2,022人	1,509頭
■主催事業等					
	名 称	期 間	参加者数		
	小学生夏のわくわく！ドキドキ？体験（おちゃ～る分）	7月18日	17人		
	七夕を楽しもう	6月25日～7月7日	1,077人		
	おちゃ～る秋のあそび広場	10月23日	1,573人		
	サンタさんにねがいごとを書こう	11月24日～12月25日	1,854人		
	スノーパーク（スノートレイン）	1月～3月	741人		
■備品購入費	ドライブレコーダー	1台	17,600円		

【一般】10款 教育費

款項目 主要な施策の成果等

7 市民会館費

○市民会館経費【文化スポーツ課】

■施設使用状況

(1)事業別（件数・人員）

区 分		件数	使用人員
市・公民館主催事業共催事業ほか	各課主管会議・研修会・講演会・各種学級・講座ほか	2,183 件	35,183 人
一般利用	各種グループ活動・展示即売会・音楽会ほか	870 件	16,433 人
計		3,053 件	51,616 人

(2)室別（件数）

区 分	大ホール	大会議室	中会議室	小会議室	和 室	計
年 間	306 (150)	429	968	1,076	274	3,053 (150)

()内は、大ホールのステージのみ使用回数

■施設改修工事

93,170,000 円

工 事 名	工 事 概 要	金 額 (円)	着 工 年月日	竣 工 年月日
市民会館大ホール舞台機構更新工事	各音響反射板機構、スクリーン機構、緞帳機構、絞り緞帳機構、第4バトン、第2袖幕機構更新 1式	80,300,000	R4. 6. 20	R5. 3. 24
市民会館大ホールワイヤレスマイクロホンシステム更新工事	ワイヤレスシステム、パワーアンプ、マイクロホン更新 1式	2,684,000	R4. 6. 22	R4. 11. 30
市民会館ガスヒートポンプエアコン3号機更新工事	3号機室外機、和室1.2空調機、第1.3中会議室空調機、第3小会議室空調機更新 1式	10,186,000	R4. 10. 7	R5. 1. 31

■その他事業

名 称	期間	延参加者数	会 場	内 容
グランドピアノプライベート演奏体験会	9月	69人	市民会館大ホール	大ホールを貸切にし、非日常的なプライベート空間で音楽を楽しむ機会を提供した。

6 保健給食費

1 保健給食総務費

○学校保健経費【教育・保育課】

■健康診断手数料

7,903,270 円

【一般】10款 教育費

款項目	主 要 な 施 策 の 成 果 等
■心臓検診委託料	949,410 円
小学校	内科検診・歯科検診・眼科検診・耳鼻科検診・尿検査・結核検診 心臓検診（1年生） 運動器検診〔脊柱側わん症（4～6年生）、四肢の状態（全学年）〕
中学校	内科検診・歯科検診・眼科検診・耳鼻科検診・尿検査・結核検診 心臓検診（1年生） 運動器検診〔脊柱側わん症、四肢の状態（全学年）〕 血液検査（希望者）
総合支援学校	内科検診・歯科検診・眼科検診・耳鼻科検診・尿検査 心臓検診（小学部・中学部・高等部 各1年生） 結核検診（小学部・中学部） 胸部X線検査（高等部1年生） 運動器検診〔脊柱側わん症（小学部4年生～中学部3年生）、 四肢の状態（全学年）〕 血液検査（中学部希望者）
■自動体外式除細動器借上料	390,720 円
小学校	7 校分 9 台
中学校	5 校分 6 台
総合支援学校	1 校分 1 台
■保健用備品購入費	220,671 円
	・歯みがき指導顎模型、オージオメーター（2人用）、電子血圧計、衝立 ほか
○学校給食経費【教育・保育課】	
■学校給食実施状況（自校方式）	
小学校	8 校 児童数 1,510 人 （令和4年5月1日：学校基本調査）
中学校	1 校 生徒数 51 人 //
■市内学校米飯給食実施回数	週 4 回
	※週1回もしくは2回は、米飯給食以外（パン又は麺）を実施
■施設等修繕料	1,442,760 円
	・スチームコンベクションカートリッジ交換修繕、冷蔵庫修繕 ほか
■給食用備品購入費	2,673,059 円
	・牛乳保冷用冷蔵庫、業務用冷凍庫（保存食用）、ガス式フライヤー ほか
■学校給食費補助金	4,980,746 円
	新型コロナウイルス感染症等の影響で長期化する物価高騰により、学校給食の食材料費が値上がりしている状況を受け、保護者の負担を増やすことなく栄養バランスや量を保った学校給食の提供を維持するため児童生徒一人当たり2,000円（基準日R4.5.1時点）補助金を交付し、物価高騰による保護者の負担を低減することができた。
【内訳】	
・小学校	8 校 3,020,000 円
・中学校	5 校 1,846,746 円
・支援学校	1 校 114,000 円
○学校給食センター経費【教育・保育課】	
	・安心・安全な給食の提供
	・季節感があり、地元食材を取り入れた成長期の生徒の基準栄養量を満たす献立の作成

【一般】10款 教育費

款項目	主要な施策の成果等
<p>■学校給食実施状況（センター方式）</p> <p>中学校 4校 生徒数 874人 （令和4年5月1日：学校基本調査）</p> <p>総合支援学校 1校 児童生徒数 57人 //</p>	
<p>■学校給食センター運営委員会</p> <p>令和3年度事業報告・給食費会計決算、令和4年度管理・運営計画、事業計画、給食費会計予算</p>	
<p>■施設等修繕料 3,165,415円</p> <p>・スチームコンベクション修繕、自動手指消毒器取付修繕 ほか</p>	
<p>■車両用備品購入費 25,850円</p> <p>・配送車用ドライブレコーダー</p>	
<p>■給食調理・運搬等業務委託料 38,610,000円</p> <p>・委託先 株式会社メフォス</p> <p>・委託期間 令和3年4月1日から令和8年3月31日まで</p>	

7 社会体育費

1 社会体育総務費

○社会体育総務経費【文化スポーツ課】

■会議

- ・スポーツ推進審議会 2回
- ・スポーツ推進委員会 12回
- ・国際交流・文化・スポーツ振興基金運営委員会 1回

2 体育振興費

○社会体育振興事業【文化スポーツ課】

■主要事業

- ・ボールゲームフェスタ事業
 年中～小学2年生と保護者を対象に「あそびバ!」を、小学3～6年生を対象に「キッズチャレンジ」を開催した。
 子どもたちに身体を動かす楽しさを知ってもらい、スポーツに取り組むきっかけづくりとなった。
- ・トップアスリートサポート事業
 日本のトップアスリートとしての活躍が期待できるアスリートの支援に努めた。
- ・障がい者スポーツ理解促進普及交流事業
 障がいの有無に関わらず、共にスポーツに親しみ、障がい者への理解促進を図るため、25チーム、117人の参加を得てポッチャ大会を開催した。

(1) 大会行事

大会名	期日	対象	参加	
			チーム数	人数
第35回信濃川河岸段丘ウォーク	4月29日	市民ほか	-	1,320
第67回市制施行記念市民駅伝競走大会	5月8日	小学生以上	35	216
令和4年春季バレーボール大会	5月16日～27日	一般	7	99
第41回壮年野球大会	5月17日～6月18日	一般	7	128
第68回市民ソフトボール大会	6月5日	一般	21	316
SOMPOボールゲームフェスタin小千谷	7月2日	幼児～小学生	-	149
第75回夜間バドミントン大会	7月4日～20日	一般	10	109
ポッチャ大会IN小千谷	7月9日	市民ほか	25	117

【一般】10款 教育費

款項目 主 要 な 施 策 の 成 果 等

大会名	期日	対象	参加	
			チーム数	人数
第29回ナイター野球大会	8月5日～9月2日	一般	7	116
小千谷陸上競技チャレンジ2022	8月28日	小学生～中学生	10	91
令和4年秋季バレーボール大会	9月13日～30日	一般	6	80
新潟県クロスカントリー選手権大会	10月1日	小学生以上	56	501
第43回小千谷トリム・ウォーキング大会	10月10日	市民ほか	-	416
令和4年度健康づくり夜間卓球リーグ大会	10月4日～14日	一般	6	51
第76回夜間バドミントン大会	11月15日～12月2日	一般	11	110
第32回小千谷ジャンプ大会	3月5日	小学生以上	-	43
計				3,862

(小千谷市スポーツ協会委託市民大会)

大会名	期日	対象	参加	
			チーム数	人数
令和4年度春季市民ソフトテニス大会	5月5日	一般	35	70
テニス市民体育祭秋季ダブルス選手権	10月1日	一般	25	50
令和4年度秋季市民ソフトテニス大会	10月23日	一般	40	80
第43回片貝町市民駅伝大会	11月13日	小学生以上	29	145
第62回小千谷学童親善相撲大会	11月26日	小学生	-	42
市民バドミントン大会	11月27日	一般	-	20
サッカー小千谷杯	12月30日	一般	3	35
令和4年度インドアソフトテニス大会	1月29日	一般	24	48
令和4年度市民弓道大会	1月29日	一般	-	10
第69回市民スキー大会	2月4日	小学生以上	23	202
第90回市民剣道大会	2月5日	小学生以上		53
小千谷市軟式野球選手権大会	-	一般	※感染症拡大防止のため中止	
市民登山	-	一般	※感染症拡大防止のため中止	
市民バスケットボールカーニバル	-	一般	※感染症拡大防止のため中止	
市民水泳大会	-	小学生以上	※感染症拡大防止のため中止	
小千谷フットサルリーグ	-	一般	※感染症拡大防止のため中止	
サッカーバレンタインカップ	-	中学生以上	※感染症拡大防止のため中止	
計				755

(2) スポーツ教室

教室名	期日	対象	回数	参加	
				申込者数	延べ人数
若返り健康教室					
西小千谷	4月～3月	概ね60歳以上	37	120	2,347
東小千谷	4月～10月	概ね60歳以上	23	71	1,055
	11月～3月	概ね60歳以上	16	64	677
いきいき健康教室					
真人	6月～3月	概ね60歳以上	43	31	545
岩沢	6月～3月	概ね60歳以上	43	24	543
親子運動教室					
1期	9月～10月	2・3歳児とその保護者	6	8組	86
2期	1月～2月	2・3歳児とその保護者	6	13組	128
計					5,381

【一般】10款 教育費

款項目 主要な施策の成果等

(3) 講習会ほか

講習会名	期 日	対 象	回数	参加人数 (延べ)
ウォーキングロード利活用イベント	4月～10月	市民ほか	5	108
長岡地域定住自立圏スポーツ振興事業 専門指導者活用事業「体づくり運動 (コーディネーショントレーニング)」	9月～2月	年中、年長、小学1 ～4年生ほか	57	1,043
専門指導者活用事業「基礎体力づくり運動 (走力・跳力・投力) 指導」	7月～8月	小学5・6年生	7	324
新潟県ゆめづくりスポーツ教室 サッカー	11月26日	小学生	1	40
長岡地域定住自立圏スポーツ振興事業	7月9日・10日	スポーツ指導者及 び競技者	1	44
スポーツクリニック開催事業：クロスカントリースキー講習会	10月15日		1	31
長岡地域定住自立圏スポーツ振興事業	8月6日	スポーツ指導者及 び競技者	1	116
スポーツクリニック開催事業：野球教室・野球指導者講習会				
年初めスポーツイベント	1月2日	市民ほか	1	368
計				2,074

(4) アスリート育成事業

・地域ジュニア競技アスリート育成事業

委託先：小千谷スキークラブ 対象：スキー競技 対象者25人

委託先：小千谷市ソフトテニス連盟 対象：ソフトテニス 対象者50人

(5) 健康づくり100日実践運動

	令和4年度 延べ人数 (人)	昭和61年4月1日開始 以来延べ人数 (人)
100日 認定証交付者	14	3,086
1,000日 達成表彰者	-	81
2,000日 //	-	46
3,000日 //	-	27
4,000日 //	-	19
5,000日 //	1	11
6,000日 //	-	5
7,000日 //	-	4
8,000日 //	-	2
9,000日 //	-	1
10,000日 //	-	1

■ 補助金交付額

名 称	加盟団体数等	金額 (円)
スポーツ協会補助金	23	1,100,000
スポーツ少年団補助金	27	1,260,000

○ スポーツ振興基金事業【文化スポーツ課】

補助金の交付だけでなく、アスリート支援の一貫として広報を行い、対象選手の活動の様子を市民の方々に知っていただき、アスリートの応援につなげている。

■ 全国大会等出場報奨金	60 件	720,000 円
・ 全国大会 (個人)	57 件	570,000 円
・ 全国大会 (団体)	3 件	150,000 円
・ 国際大会 (個人)	0 件	0 円

【一般】10款 教育費

款項目	主要な施策の成果等																																					
<p>■ジュニア選手強化育成事業 1,200,000 円 委託先：小千谷市スポーツ協会 対象12種目</p> <p>■トップアスリートサポート事業補助金 150,000 円 ・トップアスリート 0 人 0 円 ・ジュニアアスリート 3 人 150,000 円</p>																																						
3 体育施設費																																						
○都市公園体育施設等管理経費【文化スポーツ課】 白山運動公園陸上競技場トイレ等整備を行ったことにより、安全性の確保および快適な施設環境の拡充が図られた。																																						
■施設改修工事						56,507,000 円																																
<table border="1"> <thead> <tr> <th>工事名</th> <th>施工場所</th> <th>工事概要</th> <th>金額(円)</th> <th>着工年月日</th> <th>竣工年月日</th> </tr> </thead> <tbody> <tr> <td>白山運動公園陸上競技場トイレ等整備工事</td> <td>山谷</td> <td>白山運動公園陸上競技場トイレ等整備 一式</td> <td>35,387,000</td> <td>R4.6.23</td> <td>R4.9.30</td> </tr> <tr> <td>白山運動公園陸上競技場備品庫解体工事</td> <td>山谷</td> <td>白山運動公園陸上競技場備品庫解体工事 一式</td> <td>21,120,000</td> <td>R4.7.5</td> <td>R4.9.30</td> </tr> </tbody> </table>							工事名	施工場所	工事概要	金額(円)	着工年月日	竣工年月日	白山運動公園陸上競技場トイレ等整備工事	山谷	白山運動公園陸上競技場トイレ等整備 一式	35,387,000	R4.6.23	R4.9.30	白山運動公園陸上競技場備品庫解体工事	山谷	白山運動公園陸上競技場備品庫解体工事 一式	21,120,000	R4.7.5	R4.9.30														
工事名	施工場所	工事概要	金額(円)	着工年月日	竣工年月日																																	
白山運動公園陸上競技場トイレ等整備工事	山谷	白山運動公園陸上競技場トイレ等整備 一式	35,387,000	R4.6.23	R4.9.30																																	
白山運動公園陸上競技場備品庫解体工事	山谷	白山運動公園陸上競技場備品庫解体工事 一式	21,120,000	R4.7.5	R4.9.30																																	
○スポーツ広場管理経費【文化スポーツ課】 ・特記事項なし																																						
○東小千谷体育センター経費【文化スポーツ課】 ・特記事項なし																																						
○吉谷トレーニングセンター管理運営経費【文化スポーツ課】																																						
■指定管理者及び委託料 吉谷地区町内会協議会						760,000 円																																
■施設の利用状況																																						
<table border="1"> <thead> <tr> <th colspan="2">体育館</th> <th colspan="2">和室</th> <th colspan="2">その他</th> <th colspan="2">合計</th> </tr> <tr> <th>回数</th> <th>利用人数</th> <th>回数</th> <th>利用人数</th> <th>回数</th> <th>利用人数</th> <th>回数</th> <th>利用人数</th> </tr> </thead> <tbody> <tr> <td>回</td> <td>人</td> <td>回</td> <td>人</td> <td>回</td> <td>人</td> <td>回</td> <td>人</td> </tr> <tr> <td>247</td> <td>2,225</td> <td>150</td> <td>2,336</td> <td>72</td> <td>545</td> <td>469</td> <td>5,106</td> </tr> </tbody> </table>							体育館		和室		その他		合計		回数	利用人数	回数	利用人数	回数	利用人数	回数	利用人数	回	人	回	人	回	人	回	人	247	2,225	150	2,336	72	545	469	5,106
体育館		和室		その他		合計																																
回数	利用人数	回数	利用人数	回数	利用人数	回数	利用人数																															
回	人	回	人	回	人	回	人																															
247	2,225	150	2,336	72	545	469	5,106																															
4 総合体育館費																																						
○総合体育館経費【文化スポーツ課】																																						
■主要事業																																						
<ul style="list-style-type: none"> 総合体育館、市民プール施設整備事業 総合体育館内の空調設備用自動制御機器の更新、LED化改修工事、市民プールのボイラーの更新等を行ったことにより、安心・安全で快適な施設環境の確保ができた。 総合体育館、市民プール備品整備事業 コースロープ、トレーニング機器等の更新を行ったことにより、設備の安全性と利用者の利便性が向上し、快適な施設環境の確保ができた。 																																						

【一般】10款 教育費

款項目	主要な施策の成果等			
■施設改修工事		24,580,600 円		
工事名	工事概要	金額 (円)	着工 年月日	竣工 年月日
市民プール ボイラー更新工事	ボイラー更新 1台	7,040,000	R4.4.21	R4.6.30
総合体育館空調設備用 自動制御機器更新工事	空調設備用自動制御機器 (リモートユニット)更新 一式	5,115,000	R4.6.27	R4.11.30
総合体育館・市民プール LED化改修工事	武道場、弓道場、市民 プラザ、市民プール LED化 一式	11,171,600	R4.9.5	R5.3.27
総合体育館メインア リーナ・サブアリーナ 屋根修繕工事	メインアリーナ、サブ アリーナ屋根修繕 一式	1,254,000	R5.3.3	R5.3.23
■体育用備品等購入費		2,296,360 円		
備品名	金額 (円)	発注 年月日	納品 年月日	
総合体育館 消火器10型 38本	388,740	R4.4.19	R4.6.20	
市民プール コースロープ 2本	373,120	R4.5.6	R4.7.21	
総合体育館トレーニングルーム レッグプレス&カーフレイズ 1台	1,534,500	R4.5.19	R4.6.13	

【一般】11款 災害復旧費

款項目	主要な施策の成果等												
1 1 災害復旧費													
1 農林水産施設災害復旧費													
1 農林水産施設現年度災害復旧費													
○農地・施設単独災害復旧事業【農林課】													
■農地・農業用施設災害復旧費補助金													
・農地・農業用施設災害復旧費補助金	(単位：円)												
<table border="1"> <thead> <tr> <th rowspan="2">件数</th> <th rowspan="2">事業費</th> <th colspan="2">財源内訳</th> </tr> <tr> <th>一般財源(市費)</th> <th>受益者負担</th> </tr> </thead> <tbody> <tr> <td>10</td> <td>4,561,458</td> <td>2,107,000</td> <td>2,454,458</td> </tr> </tbody> </table>	件数	事業費	財源内訳		一般財源(市費)	受益者負担	10	4,561,458	2,107,000	2,454,458			
件数			事業費	財源内訳									
	一般財源(市費)	受益者負担											
10	4,561,458	2,107,000	2,454,458										
○林業施設単独災害復旧事業【農林課】													
■林道災害復旧工事													
・なし													
2 公共土木施設災害復旧費													
1 公共土木施設現年度災害復旧費													
○道路単独災害復旧事業【建設課】													
■道路災害復旧工事	16 件	6,384,400 円											
○河川単独災害復旧事業【建設課】													
■河川災害復旧工事	10 件	6,128,100 円											

【一般】14款 予備費

款項目	主要な施策の成果等
1 4 予備費	
1 予備費	
1 予備費【企画政策課】	
○総務課経費（2款1項1目）へ充用	
■令和4年8月3日からの下越地方を中心とした豪雨災害見舞金	
・胎内市	100,000 円
・村上市	100,000 円
計	200,000 円
○ウクライナ避難民支援事業（2款1項1目）へ充用	
■ウクライナから小千谷市に避難をした方々への見舞金	
・見舞金	200,000 円
■おぢや避難民支援の会の活動に対する寄附金	
・寄附金	1,900,000 円
○災害救助経費（2款7項1目）へ充用	
■令和4年3月16日福島県沖を震源とした地震における災害派遣職員にかかる災害救助費	
・報酬	134,000 円
・職員人件費	77,000 円
・旅費	205,000 円
計	416,000 円
■令和4年8月3日からの下越地方を中心とした豪雨における災害派遣職員にかかる災害救助費	
・職員人件費	96,000 円
・旅費	143,000 円
計	239,000 円
■令和4年12月19日からの豪雪における災害救助費	
・報酬	46,000 円
・職員人件費	1,087,000 円
・消耗品費	1,477,000 円
・燃料費	31,000 円
計	2,641,000 円

【国民健康保険特別会計】

【国保】歳入

歳入

款項目	主要な施策の成果等
-----	-----------

1 国民健康保険税

1 国民健康保険税【税務課】

■保険税賦課状況

区 分		賦課割合	摘 要 ・ 按 分 率	賦 課 額
医 療 分	所得割	55%	所得割基礎額 3,791,269,614 円 按分率 6.10%	231,265,878 円
	均等割	28%	被保険者数 7,173 人 1 人 当たり 16,000 円	114,768,000 円
	平等割	17%	世帯数 4,632 世帯 1 世帯 当たり 16,000 円	70,412,000 円
支 援 金 分	所得割	51%	所得割基礎額 3,791,269,614 円 按分率 2.20%	83,406,359 円
	均等割	49%	被保険者数 7,173 人 1 人 当たり 11,000 円	78,903,000 円
介 護 分	所得割	50%	所得割基礎額 1,351,271,542 円 按分率 1.90%	25,673,767 円
	均等割	50%	被保険者数 1,972 人 1 人 当たり 13,000 円	25,636,000 円
合 計		100%	賦課総額 軽減額 限度額を超える額 減免額 31件 (生活扶助・災害・旧被扶養者) 増減額 差引調定額	630,065,004 円 90,096,100 円 20,364,441 円 991,200 円 6,224,663 円 512,388,600 円

合計年間平均	4,518 世帯 6,923 人	一世帯当たり平均年額 一人当たり平均年額	113,410円 74,013円
--------	---------------------	-------------------------	---------------------

■低所得者に対する保険税軽減分

区 分	被保険者均等割額（低所得軽減）			被保険者均等割額	
	7割軽減	5割軽減	2割軽減	未就学児軽減	
医 療 分	対象者	1,770 人	1,531 人	927 人	世帯数 51 世帯 対象者 68 人
	軽減総額	19,824,000円	12,248,000円	2,966,400円	軽減総額 432,000 円
小 計		35,038,400円			
支 援 金 分	対象者	1,770 人	1,531 人	927 人	世帯数 51 世帯 対象者 68 人
	軽減総額	13,629,000円	8,420,500円	2,039,400円	軽減総額 297,000 円
小 計		24,088,900円			
介 護 分	対象者	542 人	288 人	210 人	
	軽減総額	4,932,200円	1,872,000円	546,000円	
小 計		7,350,200円			
合 計		66,477,500円			729,000 円

区 分	世帯別平等割額（低所得軽減）			
	7割軽減	5割軽減	2割軽減	
医 療 分	対象者	1,365 世帯	918 世帯	536 世帯
	軽減総額	14,590,800円	6,706,000円	1,592,800円
合 計		22,889,600円		

【国保】歳出

歳出

款項目	主要な施策の成果等						
1 総務費							
1 総務管理費							
1 一般管理費							
○一般管理経費【市民生活課】							
■会議、研修会等（オンライン及び書面開催含む）							
・国保運営協議会	2 回						
・国保運営協議会委員並びに国保主管課長合同研修会	0 回						
・国保主管課長会議（連携会議含む）	3 回						
・国保関係会議	6 回						
・国保関係研修会	7 回						
■国民健康保険世帯数及び被保険者数	〈国民健康保険事業年報より〉						
	前年度末	年度末	年間平均	年度末現在加入率			
区 分							
世帯数	4,571 世帯	4,410 世帯	4,531 世帯	34.2 %			
被保険者数	7,064 人	6,710 人	6,952 人	20.1 %			
一般	7,064	6,710	6,952				
退職	0	0	0				
(被保険者数の増減)				(単位：人)			
増 加	転 入	社保離脱	生保廃止	出 生	後期離脱	その他	計
	120	941	5	11	0	68	1,145
減 少	転 出	社保加入	生保開始	死 亡	後期加入	その他	計
	112	697	15	61	557	57	1,499
2 保険給付費							
1 療養諸費							
2 高額療養費							
■療養の給付等（費用額）	〈国民健康保険事業年報より〉						
(1)一般被保険者分							
区 分	件 数	日 数	費 用 額	受診率			
入 院	1,642 件	28,364 日	1,036,083,920 円	23.6 %			
入 院 外	54,846	73,951	1,034,531,600	788.9			
歯 科	11,236	18,292	168,673,680	161.6			
小 計	67,724	120,607	2,239,289,200	-			
調 剤	30,492	(34,638) 枚	358,672,890	-			
食事療養	(1,536)	(73,353) 回	48,044,173	-			
訪問看護	166	700	7,543,410	-			
合 計	98,382	121,307	2,653,549,673	-			

【国保】歳出

款項目 主要な施策の成果等

(2) 退職者等被保険者分

区 分	件 数	日 数	費 用 額
入 院	0 件	0 日	-14,400 円
入 院 外	0	0	-360
歯 科	0	0	0
小 計	0	0	-14,760
調 剤	0	0 枚	0
食 事 療 養	0	0 回	0
訪 問 看 護	0	0	0
合 計	0	0	-14,760

■療養費等の支給額

<国民健康保険事業年報より>

区 分	一般被保険者分		退職者等被保険者分	
	件 数	支 給 額	件 数	支 給 額
食事療養差額	4 件	37,328 円	0 件	0 円
療養費	1,277	12,946,614	0	0
高額療養費	5,281	300,397,173	0	-3,654

■1人当たりの医療費（総医療費）

<国民健康保険事業年報より>

(単位：円)

区 分	一 般		退 職		計	
	総医療費	1人当たり	総医療費	1人当たり	総医療費	1人当たり
療養給付等	2,653,549,673	381,696	-14,760	-	2,653,534,913	381,693
療養費等	17,065,385	2,455	0	-	17,065,385	2,455
計	2,670,615,058	384,151	-14,760	0	2,670,600,298	384,148

■第三者行為損害賠償求償事務取扱件数

- ・被害届受付件数 4 件
- ・国保連合会請求件数 0 件
- ・回収金額 0 円

■診療報酬明細書点検状況（一般被保険者及び退職者等被保険者分）

- ・台帳照合及び内容点検枚数 98,823 枚 2,258,713,767 円
- うち過誤調整を行なったもの 375 枚 7,314,852 円

■点検状況等

(1) 被保険者資格

資 格	内 容	枚 数	金 額
資 格	他保険のもの	67 枚	3,619,350 円
	他制度のもの	85	1,058,373
	そ の 他	8	1,600,838
	計	160	6,278,561

【国保】歳出

款	項目	主 要 な 施 策 の 成 果 等																						
	(2) 請求内容の点検結果																							
		<table border="1"> <thead> <tr> <th>請求内容</th> <th>内 容</th> <th>枚 数</th> <th>金 額</th> </tr> </thead> <tbody> <tr> <td></td> <td>請求点数誤り</td> <td>0 枚</td> <td>0 円</td> </tr> <tr> <td></td> <td>診療内容（妥当性）</td> <td>150</td> <td>224,748</td> </tr> <tr> <td></td> <td>そ の 他</td> <td>65</td> <td>811,543</td> </tr> <tr> <td></td> <td>計</td> <td>215</td> <td>1,036,291</td> </tr> </tbody> </table>			請求内容	内 容	枚 数	金 額		請求点数誤り	0 枚	0 円		診療内容（妥当性）	150	224,748		そ の 他	65	811,543		計	215	1,036,291
請求内容	内 容	枚 数	金 額																					
	請求点数誤り	0 枚	0 円																					
	診療内容（妥当性）	150	224,748																					
	そ の 他	65	811,543																					
	計	215	1,036,291																					
	(3) 給付発生原因の点検結果																							
		<table border="1"> <thead> <tr> <th>給付発生原因</th> <th>内 容</th> <th>枚 数</th> <th>金 額</th> </tr> </thead> <tbody> <tr> <td></td> <td>不正不当利得</td> <td>102 枚</td> <td>2,213,152 円</td> </tr> <tr> <td></td> <td>交通事故</td> <td>0</td> <td>0</td> </tr> <tr> <td></td> <td>そ の 他</td> <td>-</td> <td>-</td> </tr> <tr> <td></td> <td>計</td> <td>102</td> <td>2,213,152</td> </tr> </tbody> </table>			給付発生原因	内 容	枚 数	金 額		不正不当利得	102 枚	2,213,152 円		交通事故	0	0		そ の 他	-	-		計	102	2,213,152
給付発生原因	内 容	枚 数	金 額																					
	不正不当利得	102 枚	2,213,152 円																					
	交通事故	0	0																					
	そ の 他	-	-																					
	計	102	2,213,152																					
	(4) 再審査請求																							
		<table border="1"> <thead> <tr> <th>再審査</th> <th>内 容</th> <th>枚 数</th> <th>金 額</th> </tr> </thead> <tbody> <tr> <td></td> <td>請求したもの</td> <td>449 枚</td> <td>46,419,112 円</td> </tr> <tr> <td></td> <td>結 果</td> <td>150</td> <td>224,748</td> </tr> <tr> <td></td> <td>（結果割合）</td> <td>33.41 %</td> <td>0.48 %</td> </tr> </tbody> </table>			再審査	内 容	枚 数	金 額		請求したもの	449 枚	46,419,112 円		結 果	150	224,748		（結果割合）	33.41 %	0.48 %				
再審査	内 容	枚 数	金 額																					
	請求したもの	449 枚	46,419,112 円																					
	結 果	150	224,748																					
	（結果割合）	33.41 %	0.48 %																					
	(5) 被保険者1人当たり財政効果等の状況																							
		<ul style="list-style-type: none"> ・ 過誤調整額分 1,052 円 ・ 返納金等調定額分 44 円 合 計 1,096 円 （割合 0.3%） 																						
4	出産育児諸費																							
	1 出産育児一時金																							
	○出産育児一時金支給経費【市民生活課】																							
	■支給件数																							
	・ 出産育児一時金負担金	6 件	2,580,000 円																					
5	葬祭諸費																							
	1 葬祭費																							
	○葬祭費支給経費【市民生活課】																							
	■支給件数																							
	・ 葬祭費負担金	55 件	2,750,000 円																					

【国保】歳出

款項目	主要な施策の成果等
-----	-----------

4 保健事業費

1 保健事業費

1 保健事業費

○保健事業【市民生活課】

■人間ドック受診状況（30歳～74歳）

区 分	男	女	合 計	割 合
30～39歳	20 人	22 人	42 人	2.0 %
40～49歳	103	92	195	9.3
50～59歳	128	121	249	11.9
60～69歳	426	397	823	39.4
70～74歳※	469	313	782	37.4
合計	1,146	945	2,091	100.0

※令和4年度末までに75歳に到達する方のうち、受診日時時点で74歳の方を含む。

■人間ドック助成額

区 分	件 数	金 額
全市民対象	901 件	9,010,000 円
(内75歳到達年度)	(内23)	(内230,000)
国保被保険者	1,190	22,900,600
(内75歳到達年度)	(内74)	(内740,000)
助成なし	0	0
合計	2,091	31,910,600

■健康づくり推進事業委託料 31,000 円

・特定健診受診料助成

40歳助成 1,000円 × 18人 18,000 円

50歳助成 1,000円 × 13人 13,000 円

■人間ドック検診費用助成金 0 円

2 特定健康診査等事業費

1 特定健康診査等事業費

○特定健康診査等事業【市民生活課】＜特定健診・特定保健指導進捗・実績管理表より＞
 ＜特定保健指導委託経費内訳書より＞

■実施状況

・特定健康診査 被保数(40歳～74歳) 6,010 人 (R4.4.1現在)
 対象者数 5,214 人
 受診者数 3,390 件

・特定保健指導

動機付け支援 対象者数 172 人
 初回面接終了者 81 人
 6か月後評価終了 41 人

積極的支援 対象者数 48 人
 初回面接終了者 12 人
 6か月後評価終了 2 人

特定保健指導終了率 19.5%

参考

令和3年度の特定保健指導対象者で令和4年度に実績評価を終了した者

動機付け支援 98 人

積極的支援 14 人

【国保】歳出

【介護保険特別会計】

【介保】歳入

歳入

款項目	主要な施策の成果等		
1 保険料			
1 保険料			
1 第1号被保険者保険料【税務課】			
■段階別保険料			
所得段階	対 象 者	令和4年度保険料	
		調整率	年額
第1段階	・生活保護受給者 ・市民税世帯非課税で老齢福祉年金受給者 ・市民税世帯非課税の方(合計所得金額+課税年金収入額80万円以下)	0.30	19,800円
第2段階	市民税世帯非課税の方 (合計所得金額+課税年金収入額80万円超120万円以下)	0.50	33,000円
第3段階	市民税世帯非課税の方 (第1・第2段階に該当しない方)	0.70	46,200円
第4段階	世帯に市民税が課税されている方がいるが、本人が市民税非課税の方 (本人の合計所得金額+課税年金収入額80万円以下)	0.90	59,400円
第5段階	世帯に市民税が課税されている方がいるが、本人が市民税非課税の方 (第4段階に該当しない方)	1.00	66,000円
第6段階	本人が市民税課税の方 (合計所得金額120万円未満)	1.20	79,200円
第7段階	本人が市民税課税の方 (合計所得金額120万円以上210万円未満)	1.30	85,800円
第8段階	本人が市民税課税の方 (合計所得金額210万円以上320万円未満)	1.50	99,000円
第9段階	本人が市民税課税の方 (合計所得金額320万円以上)	1.70	112,200円

【介保】歳入

款項目

主 要 な 施 策 の 成 果 等

■保険料賦課状況

区分	特別徴収		普通徴収	
	人数 (人)	金額 (円)	人数 (人)	金額 (円)
第1段階	870	15,756,500	181 (70)	2,361,200
第2段階	1,019	31,698,800	84 (63)	1,415,100
第3段階	1,244	54,861,500	60 (41)	1,669,500
第4段階	1,035	58,943,600	172 (47)	5,838,400
第5段階	3,280	212,112,400	76 (32)	2,865,300
第6段階	2,229	173,678,600	211 (60)	9,461,300
第7段階	1,231	103,385,300	191 (45)	9,466,600
第8段階	488	47,428,700	99 (23)	5,753,600
第9段階	392	43,509,300	86 (8)	6,828,100
合計	11,788	741,374,700	1,160 (389)	45,659,100

※普通徴収人数欄（ ）は併徴者を再掲

【介保】歳出

歳出

款項目	主要な施策の成果等						
1 総務費							
1 総務管理費							
1 一般管理費							
○一般管理経費【福祉課】	40,642,420 円						
■各種委員会等の委員構成	(単位：人)						
	名 称	人員	構 成				
	小千谷市地域包括ケア会議	76	長岡地域振興局健康福祉環境部 1 老人福祉施設 2 医療機関 2 居宅介護支援事業所 9 介護保険サービス事業所 43 社会福祉協議会 1 障がい者基幹相談支援センター 1 在宅歯科医療連携室 1 在宅医療・介護連携支援センター 1 障がい者相談支援事業所 3 生活支援コーディネーター 11 サービス付き高齢者向け住宅 1				
	小千谷市高齢者保健福祉・介護保険事業検討委員会	14	学識経験者 2 関係行政機関等職員 3 保健医療関係者 2 福祉関係者 5 公募者(被保険者) 2				
	小千谷市介護認定審査会	42	医師12 歯科医師 6 理学療法士 1 作業療法士 1 看護師 4 薬剤師 2 社会福祉士 2 介護福祉士 14				
	■会議・研修等						
	(1)所管する会議等						
		区 分	回 数				
		介護保険事業検討委員会	2				
		地域包括支援センター運営協議会	2				
		介護認定審査会 (うち書面審査回数)	80 (61)				
		介護認定審査会運営会議	1				
	(2)その他(オンライン開催)						
		区 分	回 数				
		介護保険担当者会議	2				
		介護保険関係研修会	2				
3 介護認定審査会費							
1 介護認定審査会費							
○介護認定審査会経費【福祉課】	5,542,458 円						
■介護保険被保険者数(第1号被保険者数)	(単位：人)						
	前年度末	増	減	年度末	年間平均		
	12,118	483	529	12,072	12,103		
	(被保険者数の増減内訳) (単位：人)						
	増 加	転 入	職権復活	65歳到達	適用除外非該当	その他	計
		30	-	453	-	-	483
	減 少	転 出	職権喪失	死 亡	適用除外該当	その他	計
		36	-	491	1	1	529

【介保】歳出

款項目 主 要 な 施 策 の 成 果 等

■要介護（要支援）認定者数等

(1) 要介護（要支援）認定者数（令和5年3月末現在） (単位：人)

区 分	要支援	要支援	要介護	要介護	要介護	要介護	要介護	計
	1	2	1	2	3	4	5	
第1号被保険者	153	214	337	343	383	288	234	1,952
65歳以上75歳未満	19	21	25	27	28	29	25	174
75歳以上85歳未満	54	67	107	99	95	70	66	558
85歳以上	80	126	205	217	260	189	143	1,220
第2号被保険者	5	7	2	6	5	4	4	33
総 数	158	221	339	349	388	292	238	1,985

(2) 認定調査実施件数 (単位：件)

区 分	新 規		変 更		更 新		計	
	在宅	施設	在宅	施設	在宅	施設	在宅	施設
職 員	361	134	87	143	421	174	869	451
	495		230		595		1,320	
委 託	4	7	55	18	220	164	279	189
	11		73		384		468	
計	365	141	142	161	641	338	1,148	640
	506		303		979		1,788	

(3) 要介護（要支援）認定審査件数 (単位：件、%)

区 分	非 該 当	要 支 援	要 支 援	要 介 護	要 介 護	要 介 護	要 介 護	要 介 護	要 介 護	要 介 護 要 支 援 計	審 査 件 数
		1	2	1	2	3	4	5			
審 査 件 数	13	166	193	310	295	330	247	211	1,752	1,765	
要 介 護 支 援 比 率		9.5	11.0	17.7	16.8	18.8	14.1	12.1	100.0		

■認定審査会審査件数

1,765 件 (うち書面審査件数 1,340件)

2 認定調査等費

○認定調査等経費【福祉課】 10,316,230 円

■介護認定に係る認定調査(委託による調査)及び主治医意見書作成等経費

- ・認定調査件数 460 件
- ・主治医意見書作成件数 1,790 件

【介保】歳出

款項目	主 要 な 施 策 の 成 果 等
-----	-------------------

2 保険給付費

- 1 介護サービス等諸費
- 2 介護予防サービス等諸費

1 介護（予防）サービス給付費

■ 介護サービス受給者数（令和5年2月現在）

（単位：人）

区 分	要支 援1	要支 援2	経過 的要 介護	要介 護1	要介 護2	要介 護3	要介 護4	要介 護5	計
居宅サービス受給者	31	101	-	215	265	215	90	48	965
地域密着型サービス受給者	-	4	-	53	90	125	84	50	406
介護老人福祉施設入所者	-	-	-	-	2	50	72	78	202
介護老人保健施設入所者	-	-	-	9	10	26	34	24	103
介護療養型医療施設入所者	-	-	-	-	-	-	-	-	0
介護医療院	-	-	-	-	-	2	7	9	18
計	31	105	-	277	367	418	287	209	1,694
要介護（要支援）認定者数	156	225	-	335	354	389	288	236	1,983
介護サービス利用率（%）	19.9	46.7	-	82.7	103.7	107.5	99.7	88.6	85.4

■ 居宅介護サービス受給状況（令和4年3月～令和5年2月）

(1) 居宅介護サービス利用状況

区 分	利用人数 月計累計（人）	月平均利用 人数（人）
訪問介護	2,092	174.3
訪問入浴介護	270	22.5
訪問看護	1,169	97.4
訪問リハビリテーション	86	7.2
居宅療養管理指導	459	38.3
通所介護	4,240	353.3
通所リハビリテーション	914	76.2
短期入所生活介護	2,449	204.1
短期入所療養介護	17	1.4
福祉用具貸与	7,688	640.7
特定施設入居者生活介護	698	58.2
居宅介護支援・介護予防支援	10,839	903.3
福祉用具購入	148	12.3
住宅改修	88	7.3

(2) 居宅介護サービス費用及び給付費

区 分	利用人数 月計累計（人）	費用額等（円）	一人当たり月平均 費用額等（円）
居宅介護サービス費用	11,847	993,025,047	83,821
居宅介護サービス給付費		887,790,469	74,938
福祉用具購入費用	148	3,757,728	25,390
福祉用具購入給付費		3,376,177	22,812
住宅改修費	88	7,709,786	87,611
住宅改修給付費		6,867,804	78,043
サービス計画給付費	10,839	141,668,340	13,070
合 計		1,146,160,901	
		1,039,702,790	

【介保】歳出

款項目 主要な施策の成果等

■施設介護サービス受給状況（令和4年3月～令和5年2月）

(1)施設介護サービス利用状況 (単位：人)

区 分	利用人数 月計累計	月平均 利用人数
介護老人福祉施設	2,452	204
介護老人保健施設	1,276	106
介護療養型医療施設	0	0
介護医療院	223	19
計	3,951	329

(2)施設介護サービス費用及び給付費 (単位：円)

区 分	費用額等	一人当たり月 平均費用額等
介護老人福祉施設	介護費用	673,656,719
	給付費	604,931,997
介護老人保健施設	介護費用	389,449,511
	給付費	348,391,205
介護療養型医療施設	介護費用	0
	給付費	0
介護医療院	介護費用	90,577,900
	給付費	81,520,110
合 計	介護費用	1,153,684,130
	給付費	1,034,843,312

■地域密着型介護サービス受給状況（令和4年3月～令和5年2月）

(1)地域密着型サービス利用状況 (単位：人)

区 分	利用人数 月計累計	月平均 利用人数
地域密着型通所介護	1,393	116
認知症対応型通所介護	674	56
小規模多機能型居宅介護	496	41
認知症対応型共同生活介護	438	37
地域密着型特定施設入居者生活介護	330	28
地域密着型介護老人福祉施設入所者生活介護	1,692	141
計	5,023	419

【介保】歳出

款項目	主要な施策の成果等		
	(2) 地域密着型サービス費用及び給付費		(単位：円)
	区 分	費用額等	一人当たり月 平均費用額等
地域密着型通所介護	介護費用	113,583,870	81,539
	給 付 費	102,095,549	73,292
認知症対応型通所介護	介護費用	80,019,540	118,723
	給 付 費	71,851,592	106,605
小規模多機能型居宅介護	介護費用	111,388,810	224,574
	給 付 費	99,713,026	201,034
認知症対応型共同生活介護	介護費用	127,466,430	291,019
	給 付 費	113,991,553	260,255
地域密着型特定施設入居者生活介護	介護費用	74,410,430	225,486
	給 付 費	66,131,772	200,399
地域密着型介護老人福祉施設入所者生活介護	介護費用	546,035,250	322,716
	給 付 費	490,729,447	290,029
合 計	介護費用	1,052,904,330	209,617
	給 付 費	944,512,939	188,038
3 その他諸費			
1 審査支払手数料			
	○介護報酬明細書審査支払経費【福祉課】	1,595,760 円	
	■審査委託件数	39,894 件	
4 高額介護サービス等費			
1 高額介護サービス費			
	○高額介護サービス費負担金【福祉課】		
	■利用延人数	5,605 人 (月平均 467 人)	
	■給付費	63,877,595 円 (一人当たり平均	11,397 円)
	○高額介護サービス費負担金(年間上限)【福祉課】		
	■利用延人数	0 人 (月平均 0 人)	
	■給付費	0 円 (一人当たり平均	- 円)
2 高額医療合算介護サービス費			
	○高額医療合算介護サービス費負担金【福祉課】		
	■利用延人数	371 人 (月平均 31 人)	
	■給付費	8,875,117 円 (一人当たり平均	23,922 円)
5 特定入所者介護サービス等費			
1 特定入所者介護サービス費			
	■特定入所者介護サービス利用延人数		
	・食費分	3,571 人 (月平均 298 人)	
	・居住費分	3,601 人 (月平均 300 人)	
	■特定入所者介護サービス給付費		
	・食費分	55,650,189 円 (一人当たり平均	15,584 円)
	・居住費分	56,390,354 円 (一人当たり平均	15,660 円)
	計	112,040,543 円	

【介保】歳出

款項目	主 要 な 施 策 の 成 果 等	
3 地域支援事業費		
1 介護予防・生活支援サービス事業費		
1 介護予防・生活支援サービス事業費		
○介護予防・生活支援サービス事業【福祉課】	40,307,085 円	
■訪問型サービス		
・介護保険事業所によるサービス	548 件	(延べ)
・看護師などによる訪問	31 件	(延べ)
■通所型サービス		
・介護保険事業所によるサービス	969 件	(延べ)
・住民運営の通いの場	366 件	(延べ)
・専門職によるサービス	317 件	(延べ)
■介護予防ケアマネジメント		
・居宅介護支援事業所実施	861 件	
・市直営実施	49 件	
■高額介護サービス		
・利用延人数	9 人	
・給付費	8,717 円	
■高額医療合算介護サービス		
・利用延人数	2 人	
・給付費	21,930 円	
■介護予防担当者会議	4 回	
2 一般介護予防事業費		
1 一般介護予防事業費		
○一般介護予防事業【福祉課】	10,994,275 円	
■介護予防把握事業		
・実施者数	1,178 人	
・総合事業対象候補把握数	334 人	
・介護予防アセスメント実施者数	229 人	
・事業対象者数(令和5年3月31日現在)	52 人	
■介護予防普及啓発事業		
各種介護予防講座		
・開催回数	152 回	
・延人数	2,241 人	
■介護予防相談会		
・開催回数	40 回	
・延人数	360 人	
■認知症予防普及啓発事業		
・認知症予防と介護の市民講座	1 回	136 人
・認知症講演会(船岡町内)	1 回	44 人
・認知症高齢者見守り隊講座	1コース(3回)	40 人(延べ)

【介保】歳出

款項目	主要な施策の成果等
<ul style="list-style-type: none"> ■もの忘れ心配相談室 <ul style="list-style-type: none"> ・開催回数 11回 ・延人数 14人 ■地域介護予防活動支援事業 <ul style="list-style-type: none"> ・デイホーム従事者研修会 <ul style="list-style-type: none"> 開催回数 3回(うちハイブリッド開催1回) 延人数 43人 ・民生委員・児童委員協議会高齢者福祉部会研修会 <ul style="list-style-type: none"> 開催回数 1回 延人数 24人 ■地域リハビリテーション活動支援事業 <ul style="list-style-type: none"> ・創作活動実践講座 ※感染症拡大防止のため中止 ・転倒予防実践講座 ※感染症拡大防止のため中止 	

3 包括的支援事業・任意事業費

1 包括的支援事業・任意事業費

○包括的支援事業【福祉課】

57,600,405 円

■地域包括支援センター〈小千谷市社会福祉協議会に委託〉

29,166,000 円

(1) 総合相談業務

相談件数	相談方法	件数	相談者	件数	相談内容(複数有)	件数	
2,624件	電話	1,381	家族・親族	1,011	介護保険サービス	885	
	来所	547	本人	783	医療相談	478	
	訪問	601	民生委員等	158	認知症相談	490	
	その他	95	医療機関	184	介護認定申請	302	
	計	2,624	市役所庁内	140	住まいに関すること	151	
相談実人数				介護支援専門員	121	家族関係	290
				介護保険事業所	43	権利擁護等	369
				その他	184	経済に関すること	153
				計	2,624	生活支援サービス等	122
670人					虐待	114	
					介護相談	120	
					成年後見制度	63	
					介護予防	151	
					その他	228	
計	3,916						

(2) 権利擁護・成年後見事業

・高齢者虐待防止対策推進会議	1回
・高齢者虐待防止関連会議	14回
・成年後見制度市長申立	1件
・高齢者の安心・安全講話	21回

(3) 包括的・継続的ケアマネジメント業務

区 分	回(件)数
地域包括ケア会議	6回
地域ケア会議	0回
介護予防支援研修	1回
介護支援専門員会議	6回
介護支援専門員支援	61件
（ケース相談）	(48)
（保険者協議）	(6)
（主任介護支援専門員会等）	(7)

【介保】歳出

款項目	主要な施策の成果等		
■認知症対策推進検討会議	2回		
■認知症初期集中支援推進事業			
・チーム員会議	1回		
■認知症地域支援・ケア向上事業			
・認知症カフェ（4か所）			
開催回数	22回		
延人数	149人		
■生活支援体制整備事業			
(1)地域支え合い体制の普及啓発			
・地域における支え合いマップ ～生活支援編～ の更新及び活用促進			
・地域支え合い体制の普及啓発（広報おぢや掲載）	1回		
・生活支援コーディネーターの活動啓発（社協だより掲載）	1回		
・町内会等各種団体等への普及啓発（町内会長会議、民生委員児童委員協議会総会、保健推進員総会、デイホーム、いきいきサロン）			
・市老人クラブ連合会リーダー研修会	1回	57人	
・各地域の月報、広報紙による普及啓発			
(2)生活支援コーディネーターの配置・活動支援			
・生活支援コーディネーターの配置	11人(第1層：1人、第2層：10人)		
・生活支援コーディネーターとの事務局会議、情報交換会	34回		
・第1層生活支援協議体委員と生活支援コーディネーターとの会議	1回		
・第1層生活支援協議体会議	1回		
(3)町内会等との情報交換会			
・千谷川町内生活支援ネットワーク事業検討会	12回		
・真人里地地域の将来を考える会	1回		
・真人里地地区将来プラン報告会	1回		
(4)地域課題に向けた取り組み			
東山地区路線バス廃止に伴う移動支援の取り組み			
・東山地区の移動支援を考える先進地視察(長岡市小国、妙高市)	1回	21人	
・東山地区振興協議会との検討会	2回	26人	
・移動支援の仕組みづくり研修会(オンライン開催)	2回	26人	
■在宅医療・介護連携推進事業			
・在宅医療介護連携協議会	2回		
・在宅医療介護連携実務者会議	10回		
・多職種連携研修会	1回(オンライン開催)	75人	
・入退院支援勉強会	1回(オンライン開催)	108人	
・市民への啓発講演会	※感染症拡大防止のため中止		
・在宅医療・介護連携相談支援業務	22件		
・「おぢや入退院支援連携ガイド」の作成			
・「おぢや入退院支援連携ガイド」作成ワーキング部会	5回(ハイブリッド開催)		
■介護予防のための地域ケア個別会議			
・開催回数	6回(うちハイブリッド開催2回)		
・延人数	177人		

【介保】歳出

款項目	主 要 な 施 策 の 成 果 等		
○任意事業【福祉課】	5,366,788 円		
■高齢者見守り相談サービス事業			
・見守り相談装置設置（令和5年3月31日現在）	市民税非課税世帯	102 件	
■認知症見守り事業			
・登録者（令和5年3月31日現在）	22 人		
・見守りステッカー交付者（令和5年3月31日現在）	22 人		
■認知症サポーター養成講座			
・開催回数	4 回		
・延人数	75 人		
■介護支援専門員業務支援事業補助金			
・住宅改修理由書作成	1 件	2,000円	
■成年後見制度利用支援事業			
・成年後見人等補助金	2 件	432,000円	
■家族介護用品支給事業			
・利用者数	63 人		
・支給総額	1,899,278 円		
■認知症徘徊SOSネットワーク事業			
・企画会議	3 回		
・徘徊模擬訓練（船岡町内）	1 回	54 人	

4 保健福祉事業費

1 保健福祉事業費

1 保健福祉事業費

○介護人材確保・定着事業【福祉課】

■小千谷市介護人材確保・定着支援事業補助金 13,000 円

試験・研修	法人向け		個人向け	
	件数（件）	金額（円）	件数（件）	金額（円）
介護職員初任者研修	—	—	—	—
介護職員実務者研修	—	—	—	—
介護福祉士試験	—	—	—	—
社会福祉士試験	—	—	—	—
介護支援専門員実務研修受講試験	—	—	1	13,000
介護支援専門員実務研修	—	—	—	—
計	—	—	1	13,000

【介護】歳出

【後期高齢者医療特別会計】

【後期】歳入

歳入

款項目	主要な施策の成果等																																																	
1 後期高齢者医療保険料																																																		
1 後期高齢者医療保険料																																																		
1 後期高齢者医療保険料【税務課】																																																		
■保険料計算方法																																																		
保険料（年額）	= 均等割額 + 所得割額																																																	
※均等割額	= 1人当たり40,400円																																																	
※所得割額	= (前年中の総所得金額等 - 基礎控除額(※1)) × 7.84%																																																	
※1 基礎控除額																																																		
	<table border="1"> <thead> <tr> <th>被保険者本人の合計所得金額</th> <th>基礎控除額</th> </tr> </thead> <tbody> <tr> <td>2,400万円以下</td> <td>43万円</td> </tr> <tr> <td>2,400万円超 2,450万円以下</td> <td>29万円</td> </tr> <tr> <td>2,450万円超 2,500万円以下</td> <td>15万円</td> </tr> <tr> <td>2,500万円超</td> <td>0円</td> </tr> </tbody> </table>	被保険者本人の合計所得金額	基礎控除額	2,400万円以下	43万円	2,400万円超 2,450万円以下	29万円	2,450万円超 2,500万円以下	15万円	2,500万円超	0円																																							
被保険者本人の合計所得金額	基礎控除額																																																	
2,400万円以下	43万円																																																	
2,400万円超 2,450万円以下	29万円																																																	
2,450万円超 2,500万円以下	15万円																																																	
2,500万円超	0円																																																	
■保険料の軽減制度																																																		
①均等割額の軽減																																																		
	<table border="1"> <thead> <tr> <th>軽減割合</th> <th>同一世帯内の加入者及び世帯主の所得の合計</th> </tr> </thead> <tbody> <tr> <td>7割軽減</td> <td>43万円+10万円×(給与所得者等の数-1) 以下の場合</td> </tr> <tr> <td>5割軽減</td> <td>43万円+(加入者数×28.5万円)+10万円×(給与所得者等の数-1) 以下の場合</td> </tr> <tr> <td>2割軽減</td> <td>43万円+(加入者数×52万円)+10万円×(給与所得者等の数-1) 以下の場合</td> </tr> </tbody> </table> <p>二重線部は、同一世帯の被保険者と世帯主に給与所得者等が2人以上いる場合に計算する</p>	軽減割合	同一世帯内の加入者及び世帯主の所得の合計	7割軽減	43万円+10万円×(給与所得者等の数-1) 以下の場合	5割軽減	43万円+(加入者数×28.5万円)+10万円×(給与所得者等の数-1) 以下の場合	2割軽減	43万円+(加入者数×52万円)+10万円×(給与所得者等の数-1) 以下の場合																																									
軽減割合	同一世帯内の加入者及び世帯主の所得の合計																																																	
7割軽減	43万円+10万円×(給与所得者等の数-1) 以下の場合																																																	
5割軽減	43万円+(加入者数×28.5万円)+10万円×(給与所得者等の数-1) 以下の場合																																																	
2割軽減	43万円+(加入者数×52万円)+10万円×(給与所得者等の数-1) 以下の場合																																																	
②制度加入前日において会社の健康保険などの被用者保険の被扶養者であった者への軽減																																																		
	<table border="1"> <thead> <tr> <th>均等割額</th> <th>所得割額</th> </tr> </thead> <tbody> <tr> <td>資格取得月から2年間のみ5割軽減 (軽減後の年間保険料額20,200円)</td> <td>かからない</td> </tr> </tbody> </table> <p>(ただし①の均等割額の軽減に該当する場合は、7割軽減となる)</p>	均等割額	所得割額	資格取得月から2年間のみ5割軽減 (軽減後の年間保険料額20,200円)	かからない																																													
均等割額	所得割額																																																	
資格取得月から2年間のみ5割軽減 (軽減後の年間保険料額20,200円)	かからない																																																	
■保険料集計表（均等割軽減区分別）																																																		
	<table border="1"> <thead> <tr> <th rowspan="2">軽減区分</th> <th colspan="2">特別徴収</th> <th colspan="2">普通徴収（併徴）</th> </tr> <tr> <th>人数</th> <th>金額</th> <th>人数(併徴)</th> <th>金額</th> </tr> </thead> <tbody> <tr> <td>7割軽減者</td> <td>2,215</td> <td>25,801,700</td> <td>334 (195)</td> <td>4,033,600</td> </tr> <tr> <td>7割軽減者（特例）</td> <td>18</td> <td>160,800</td> <td>13 (9)</td> <td>112,000</td> </tr> <tr> <td>5割軽減者</td> <td>1,113</td> <td>37,787,700</td> <td>142 (94)</td> <td>4,658,200</td> </tr> <tr> <td>5割軽減者（特例）</td> <td>28</td> <td>453,700</td> <td>48 (11)</td> <td>591,100</td> </tr> <tr> <td>2割軽減者</td> <td>574</td> <td>34,316,800</td> <td>84 (44)</td> <td>4,768,600</td> </tr> <tr> <td>軽減合計</td> <td>3,948</td> <td>98,520,700</td> <td>621 (353)</td> <td>14,163,500</td> </tr> <tr> <td>軽減無</td> <td>1,932</td> <td>134,857,500</td> <td>417 (127)</td> <td>78,686,500</td> </tr> <tr> <td>合計</td> <td>5,880</td> <td>233,378,200</td> <td>1,038 (480)</td> <td>92,850,000</td> </tr> </tbody> </table>	軽減区分	特別徴収		普通徴収（併徴）		人数	金額	人数(併徴)	金額	7割軽減者	2,215	25,801,700	334 (195)	4,033,600	7割軽減者（特例）	18	160,800	13 (9)	112,000	5割軽減者	1,113	37,787,700	142 (94)	4,658,200	5割軽減者（特例）	28	453,700	48 (11)	591,100	2割軽減者	574	34,316,800	84 (44)	4,768,600	軽減合計	3,948	98,520,700	621 (353)	14,163,500	軽減無	1,932	134,857,500	417 (127)	78,686,500	合計	5,880	233,378,200	1,038 (480)	92,850,000
軽減区分	特別徴収		普通徴収（併徴）																																															
	人数	金額	人数(併徴)	金額																																														
7割軽減者	2,215	25,801,700	334 (195)	4,033,600																																														
7割軽減者（特例）	18	160,800	13 (9)	112,000																																														
5割軽減者	1,113	37,787,700	142 (94)	4,658,200																																														
5割軽減者（特例）	28	453,700	48 (11)	591,100																																														
2割軽減者	574	34,316,800	84 (44)	4,768,600																																														
軽減合計	3,948	98,520,700	621 (353)	14,163,500																																														
軽減無	1,932	134,857,500	417 (127)	78,686,500																																														
合計	5,880	233,378,200	1,038 (480)	92,850,000																																														
※普通徴収人数欄（ ）は併徴者を内書																																																		
※（特例）とは被用者保険の被扶養者軽減に該当した者をいう																																																		

【後期】歳出

歳 出

款 項 目	主 要 な 施 策 の 成 果 等																																							
1 総務費																																								
1 総務管理費																																								
1 一般管理費																																								
○一般管理経費【市民生活課】																																								
■被保険者数（令和5年3月31日）〈後期高齢者医療広域連合データより〉																																								
新潟県後期高齢者医療広域連合	385,293 人																																							
うち小千谷市	6,544 人																																							
○後期高齢者保健事業【市民生活課】																																								
■健康診査																																								
受診者数	1,075 人																																							
健診結果説明会	32 回	98 人																																						
■人間ドック																																								
検診費用助成	296 件	1,908,000 円	※償還払4件含む。																																					
(内75歳到達年度)	(内33)	(内330,000)																																						
2 後期高齢者医療広域連合納付金																																								
1 後期高齢者医療広域連合納付金																																								
1 後期高齢者医療広域連合納付金																																								
○後期高齢者医療広域連合納付金【市民生活課】																																								
■1人当たりの総医療費 〈後期高齢者医療広域連合データより〉																																								
新潟県後期高齢者医療広域連合	764,714 円																																							
小千谷市	721,981 円	(平均対象者	6,394 人)																																					
<table border="1" style="width:100%; border-collapse: collapse; margin-top: 10px;"> <thead> <tr> <th style="width:15%;">区 分</th> <th style="width:20%;">件数 (件)</th> <th style="width:20%;">日数 (日)</th> <th style="width:25%;">費用額 (円)</th> </tr> </thead> <tbody> <tr> <td>入 院</td> <td style="text-align:right;">4,058</td> <td style="text-align:right;">75,961</td> <td style="text-align:right;">2,385,271,410</td> </tr> <tr> <td>入 院 外</td> <td style="text-align:right;">77,475</td> <td style="text-align:right;">109,121</td> <td style="text-align:right;">1,373,066,040</td> </tr> <tr> <td>歯 科</td> <td style="text-align:right;">10,871</td> <td style="text-align:right;">17,766</td> <td style="text-align:right;">176,736,480</td> </tr> <tr> <td>小 計</td> <td style="text-align:right;">92,404</td> <td style="text-align:right;">202,848</td> <td style="text-align:right;">3,935,073,930</td> </tr> <tr> <td>調 剤</td> <td style="text-align:right;">43,263</td> <td style="text-align:right;">51,643</td> <td style="text-align:right;">526,566,340</td> </tr> <tr> <td>食事療養</td> <td style="text-align:right;">(3,727)</td> <td style="text-align:right;">(187,628)</td> <td style="text-align:right;">125,755,058</td> </tr> <tr> <td>訪問看護</td> <td style="text-align:right;">167</td> <td style="text-align:right;">695</td> <td style="text-align:right;">8,187,740</td> </tr> <tr> <td>合 計</td> <td style="text-align:right;">135,834</td> <td style="text-align:right;">255,186</td> <td style="text-align:right;">4,595,583,068</td> </tr> </tbody> </table>	区 分	件数 (件)	日数 (日)	費用額 (円)	入 院	4,058	75,961	2,385,271,410	入 院 外	77,475	109,121	1,373,066,040	歯 科	10,871	17,766	176,736,480	小 計	92,404	202,848	3,935,073,930	調 剤	43,263	51,643	526,566,340	食事療養	(3,727)	(187,628)	125,755,058	訪問看護	167	695	8,187,740	合 計	135,834	255,186	4,595,583,068				
区 分	件数 (件)	日数 (日)	費用額 (円)																																					
入 院	4,058	75,961	2,385,271,410																																					
入 院 外	77,475	109,121	1,373,066,040																																					
歯 科	10,871	17,766	176,736,480																																					
小 計	92,404	202,848	3,935,073,930																																					
調 剤	43,263	51,643	526,566,340																																					
食事療養	(3,727)	(187,628)	125,755,058																																					
訪問看護	167	695	8,187,740																																					
合 計	135,834	255,186	4,595,583,068																																					
<table border="1" style="width:100%; border-collapse: collapse; margin-top: 10px;"> <thead> <tr> <th style="width:15%;">区 分</th> <th style="width:20%;">件数 (件)</th> <th style="width:25%;">金額 (円)</th> </tr> </thead> <tbody> <tr> <td>補 装 具</td> <td style="text-align:right;">115</td> <td style="text-align:right;">3,692,320</td> </tr> <tr> <td>柔 整</td> <td style="text-align:right;">619</td> <td style="text-align:right;">5,246,500</td> </tr> <tr> <td>あんま・マッサージ、 はり・きゅう</td> <td style="text-align:right;">430</td> <td style="text-align:right;">11,825,775</td> </tr> <tr> <td>一般診療</td> <td style="text-align:center;">-</td> <td style="text-align:center;">-</td> </tr> <tr> <td>その他</td> <td style="text-align:right;">9</td> <td style="text-align:center;">-</td> </tr> <tr> <td>計</td> <td style="text-align:right;">1,173</td> <td style="text-align:right;">20,764,595</td> </tr> </tbody> </table>	区 分	件数 (件)	金額 (円)	補 装 具	115	3,692,320	柔 整	619	5,246,500	あんま・マッサージ、 はり・きゅう	430	11,825,775	一般診療	-	-	その他	9	-	計	1,173	20,764,595																			
区 分	件数 (件)	金額 (円)																																						
補 装 具	115	3,692,320																																						
柔 整	619	5,246,500																																						
あんま・マッサージ、 はり・きゅう	430	11,825,775																																						
一般診療	-	-																																						
その他	9	-																																						
計	1,173	20,764,595																																						
■葬祭費 〈後期高齢者医療広域連合データより〉																																								
409 件	20,450,000 円																																							

【工業団地事業特別会計】

【工業】歳入

歳入

款項目

主要な施策の成果等

・特記事項なし

【工業】歳出

歳 出

款 項 目

主 要 な 施 策 の 成 果 等

■西部工業団地（鴻巣町：残1区画）

・分譲用地面積：12,039㎡

・電話等による問合せ 3 件

・現地視察対応 2 件

—参 考—

【市の機構】

市の機構（令和4年度）

※ 注釈等がない場合においては、令和4年4月1日現在

1 議会及びその事務部局

(1) 市議会議員

議長 本田 剛

副議長 駒井 和彦

議席	氏名	議席	氏名
1	阿部 守男	9	内山 博志
2	平澤 智	10	佐藤 隆一
3	上村 行雄	11	吉崎 進
4	駒井 和彦	12	久保田 陽一
5	大矢 弘光	13	長谷川 有理
6	佐藤 栄作	14	田中 淳
7	森本 恵理子	15	山賀 一雄
8	住安 康一	16	本田 剛

(2) 議会事務局

局名	局長	次長
議会事務局	野口 美奈子	佐藤 哲也

2 執行機関

(1) 長及びその事務部局

市長 大塚昇一（～令和4年11月28日）
 宮崎悦男（令和4年11月29日～）
 副市長 大塚良夫（～令和4年12月22日）
 山口良信（令和4年12月23日～）

課名	課長	課長補佐等
総務課 (選挙管理委員会)	西方広幸	山田由里子 大渕和美 (ICT推進室長)
企画政策課	真島新一	高橋悦子
観光交流課	大平忍	大平潤一
危機管理課	波間陽一	篠田尚美
税務課	小川民子	吉原正明
市民生活課	山川正則	久須美尚子 安達仁 (環境共生推進室長)
福祉課	吉越陽子	小川賢一
健康未来こども課	岡元義之	平澤英樹
農林課 (農業委員会事務局)	勝野和晃	和田良司
商工振興課	山本和也	大矢尚
建設課	高橋英樹	佐藤公一 田中健 (都市整備室長)
会計課	(会計管理者) 和田計房	

(2) 公営企業とその事務部局

課(局)名	課(局)長	
ガス水道局	渡辺英明	高橋慶蔵 (業務課長) 山谷浩之 (施設課長)

(3) 消防本部・消防署

消防長	消防本部次長 兼 消防署長	
村山博	佐藤一豊	瀧澤聡 (総務課長) 有馬哲也 (警防課長 兼 消防副署長) 岩淵義明 (予防課長) 渡辺裕伸 (消防署川口出張所長)

(4) 教育委員会とその事務部局

教育長	松 井 周之輔		
委 員	鈴木 進 五 (教育長職務代理者) 新 谷 梨恵子 和 田 正 樹 吉 井 純 子		
事務局	課 名 等	課 長 等	課長補佐等
	学校教育課	長谷川 靖 之	林 真紀子 (管理主事兼指導主事) 岩 田 孝 志 上 村 一 彦
	生涯学習課	佐 藤 俊 夫	近 藤 茂 子 佐 藤 正 行 (スポーツ振興室長)
	公民館	館長 久保田 千 昭	
	図書館	館長 (非常勤特別職) 小 池 尚 子	
	教育センター 青少年育成センター (マイルーム)	センター長 (非常勤特別職) 菅 原 誠 廣	
	学校給食センター	センター長 (非常勤特別職) 西 脇 直 樹	

(5) 監査委員とその事務部局

委 員	佐 藤 昭 夫	田 中 淳
事務局長	久須美 徹 也	

(6) 農業委員会とその事務部局

会 長	藤 卷 政 一		
会長職務代理	堀 井 信 良		
委 員	長谷川 有 理	和 田 正 克	荻 野 清 一
	谷 口 一 夫	小 池 賢 司	鳥 山 堅 一
	細 金 剛	藤 田 清 夫	鈴 木 栄 正
	大 平 敏 和	金 子 悟	國 松 吉 範
	小見山 優 子	堀 澤 吉 秋	磯 部 正 行
	田 中 正 好	中 野 和 子	
	事務局長 (農林課長併任)	勝 野 和 晃	

3 各種委員

(1) 選挙管理委員会

委員長	勝 又 武
委員	小野塚 朋子 今 井 隆 夫 瀬 賀 三千子

(2) 固定資産評価審査委員会

委員長	本 田 毅
委員	小 杉 裕美子 風 間 隆 司

4 小千谷市の行政組織・機構図

令和4年4月1日 現在
 (◎課長等 ●参事 ○課長補佐)
 ※係下段の氏名は係長事務取扱者

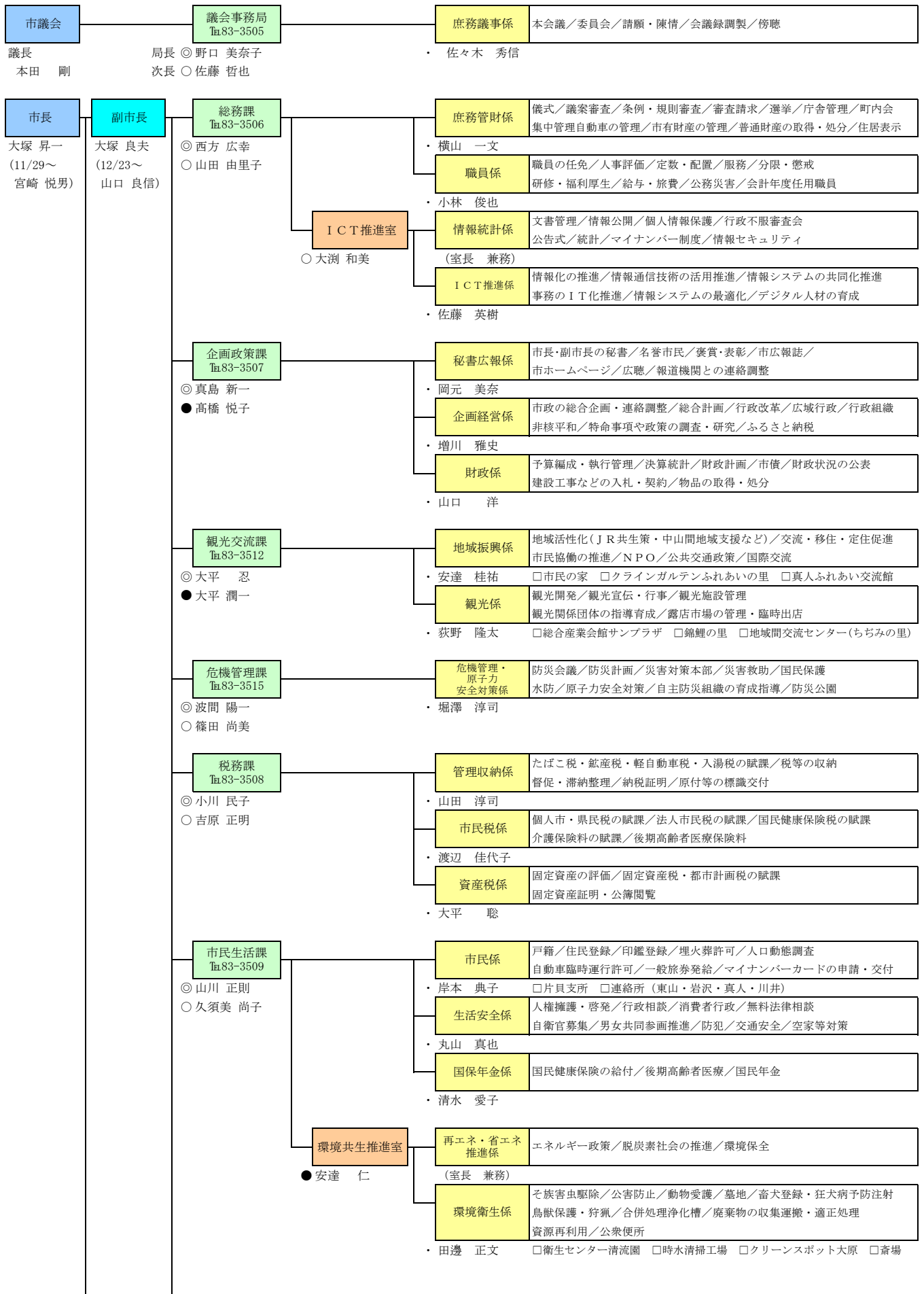

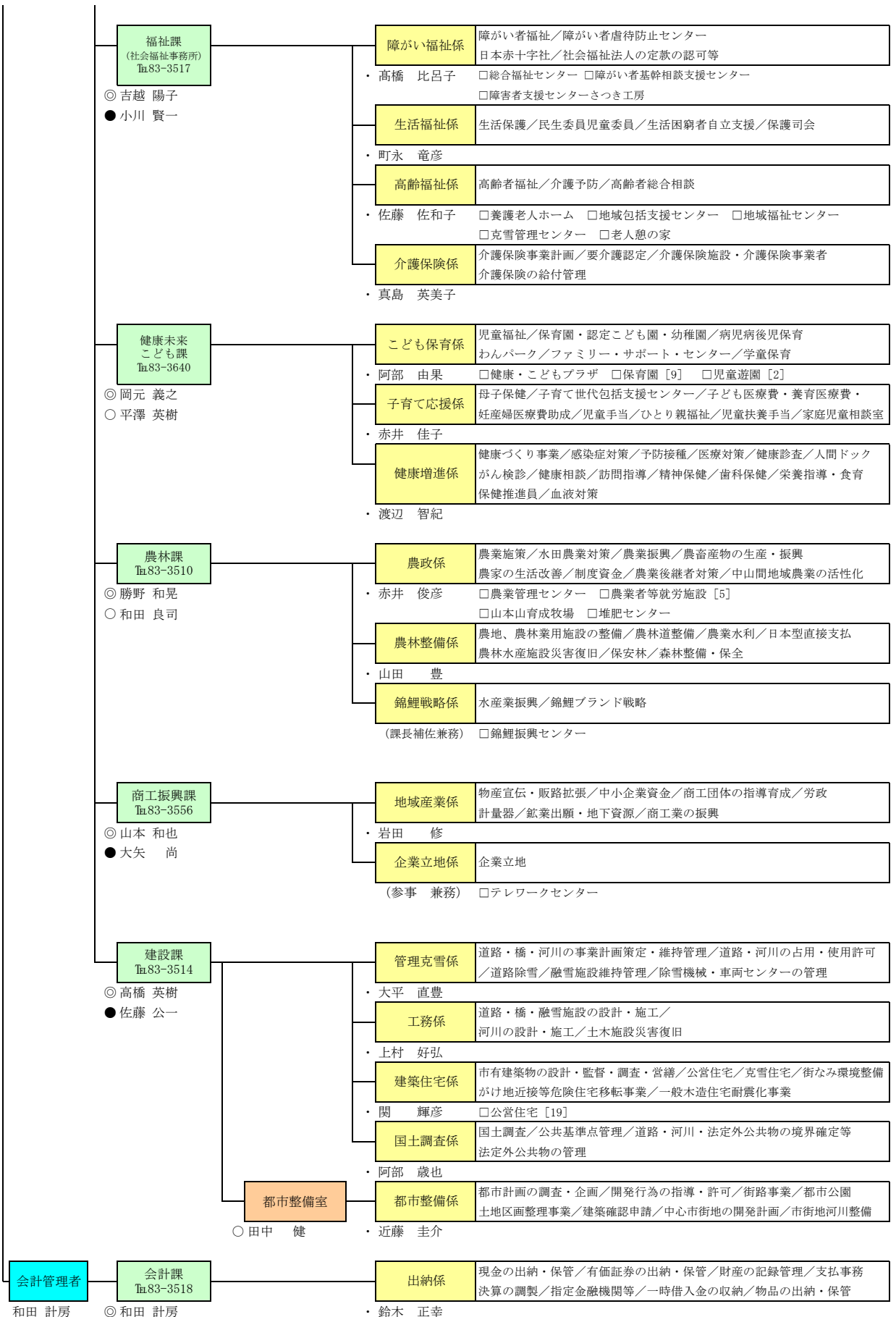

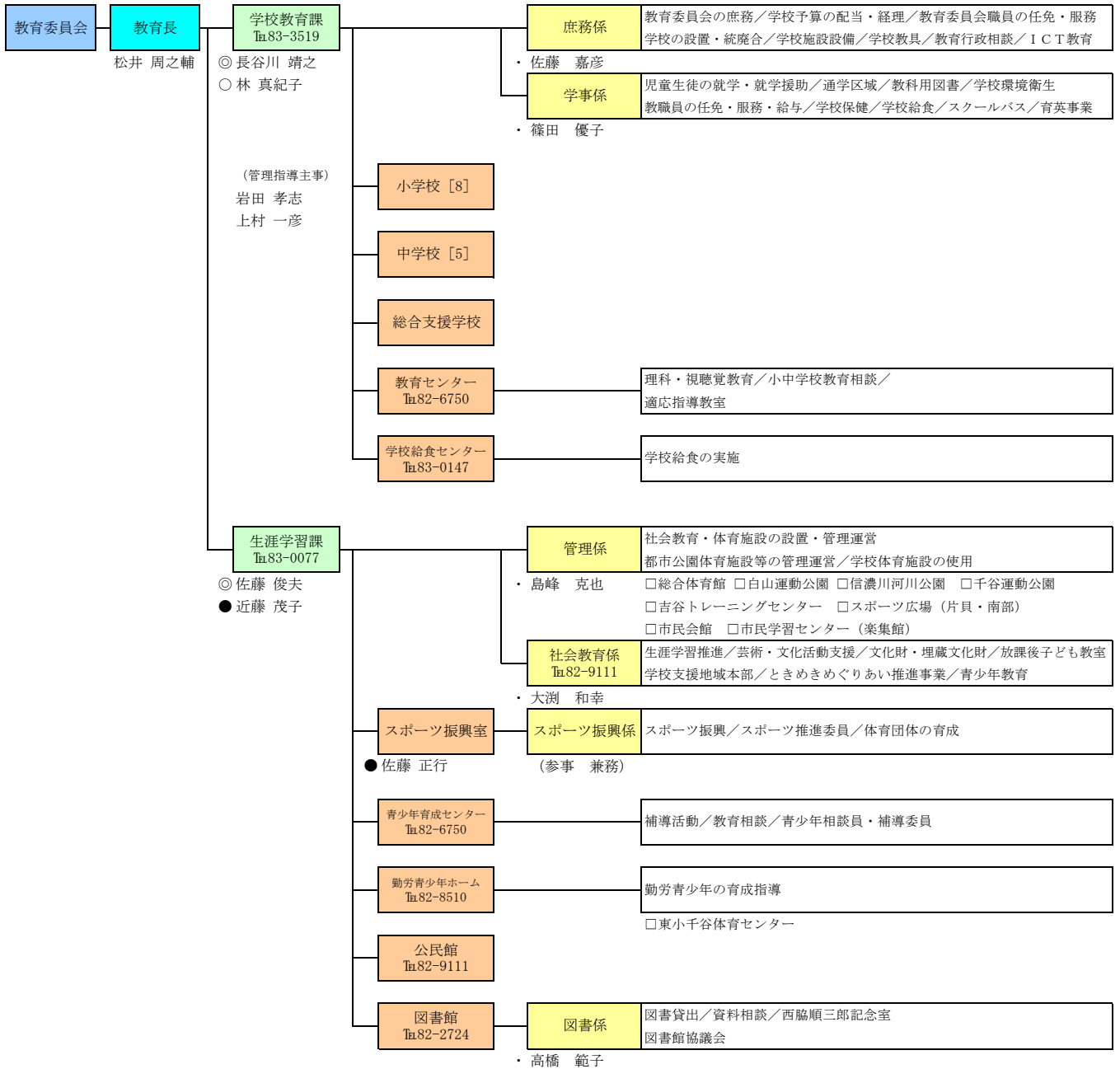

選挙管理委員会 (総務課庶務管財係併任)

監査委員

監査委員事務局
☎83-3538

◎久須美 徹也

監査係
監査／決算審査／出納検査／監査公表

・島田 吉彦

農業委員会

農業委員会事務局
☎83-3510

(併任 ◎勝野 和晃)
(併任 ○和田 良司)

農業委員会係
農地の権利移動／農地等利用の最適化の推進／農業者年金

・若井 雅裕

固定資産評価審査委員会 (監査委員事務局併任)

